The China Times
No. 162, Shantung Road, Shanghai.

本館定報章程 [illegible] 外國各埠○全年十六元○半年八元○以上均按照大洋計算郵費在內匯欵匯費由定報人自付郵票按九五折算

時事新報

中華民國五年八月十日（即陰歷七月十二日）星期四 第三千一百號 共三張 售大洋三分

館設上海英租界望平街一百六十二號門牌 電報簡碼六六九○ 電話號碼一七八六

張耀曾特別啓事

今晨在滬杭車中購閱滬報見有孟淵旅社查獲烟土一則詞涉鄙人無任駭異鄙人此次由滇來滬僅攜隨身行李六件衣箱兩隻書箱一隻網籃一個被褥一卷大理石屏一箱僕從一名此外同舟者雖有同鄉多人皆各有公務並非鄙人之隨員且鄙人由駐滇法領給特別護照一紙載明隨帶僕從一名行李七件更與同舟諸人無連帶之關係本月五號船抵滬瀆鄙人承周道尹派人迎至孟淵旅社小憩旋即乘車回白爾路明德里三十一號敝寓某隨身行李六件及僕人被褥一卷合共七件亦於當日由孟淵送至敝寓鄙人既未寓居孟淵行李亦未存置孟淵更無隨員僕從寓居孟淵報紙所傳殊屬毫無根據至孟淵私土究係何人所藏已函請捕房徹查嚴究此啓 八月九日

旅滬湖北同鄉通信處啟事

◉本通信處設法租界麥賽而蒂羅路吳興里二十號

蘇路清算處續發七期股款廣告

本處爲七期款半數及八期款與郵中交涉前後文電數十次上月又委託代表赴京現七期款已收清惟如數撥交北京鈔票在京貼換現款及匯水虧折甚鉅至八期款尙無消息特此附聞諸希公鑒◉附郵電◉蘇路清算處號電悉蘇路八期款暫難照付至七期二批款十七萬餘元已以京鈔如數撥交貴處代表收訖並具收條在案希查照即將部發期票送部註銷交通部三十一印

川沙義賑會收捐鳴謝

所收捐款另印詳細清單附入陰歷七月十一日時事新報分送以昭衆信并將清單交由原經募人轉送各捐戶藉達謝忱

浙江省立甲種工業學校招生廣告

本校額定每年錄取預科生一百五十名藝徒九十名今年本科一年生尙有缺額因並招插班生三十名有志來學者於陽歷八月十九日以前持四寸半身照片保證金洋一元至省城報國寺本校報名於陽歷八月二十日上午七時至本校試驗特此廣告

西山榮久著 田桐修文 倫理通論

田先生以世道之乖違端由倫理思想動搖所致欲挽回世道非喚起國人倫理思想不爲功特譯是書以供有志者之研究非特中學校師範學校教師所宜各手一編凡有志於改良教育者亦莫不可供參考也定價上製八角平製五角

◉上海發賣處 中華書局 商務印書館 泰東書局 民意報 時事新報

澄衷中學及高初等小學定陽歷八月三十一日午前八時招生

試驗規則詳登時報 校址在虹口塘山路

中華書局

新制中學師範各科教本

近今中學師範教科書中編輯最善出版最新與最近教育旨趣世界趨勢最合者當推本局新制教本爲第一教育部批曰取材精當再曰編輯得體各校採用實最適宜

（教）（育）（部）（審）（定）

書名	冊數定價
中學修身教本	四冊各一角五分
師範修身教本	五冊各一角五分
中學國文教本	四冊各二角五分
國文教本評註	四冊第二冊六角餘各八角
中學本國史教本	三冊各四角
本國史參考書	三冊各八角
師範本國史教本	三冊一冊四角餘印刷中
東亞各國史教本	一冊三角
西洋史教本	二冊各二角
本國地理教本	三冊各三角
外國地理教本	三冊各三角
教育學	一冊三角
哲學大要	一冊二角五分
各科教授法	一冊三角
管理法	一冊三角
教育史	一冊三角
家事教本	二冊上冊二角下冊二角五分
商業教本	二冊各四角
商品學教本	一冊四角
用器畫	一冊三角
英文讀本	卷首上下二冊各一角半一冊四角半二冊六角三冊八角四冊一元
英文法	四冊一冊二角
英文作文	四冊一冊三角五分餘印刷中

（丙63）

商務印書館

自製國貨

學校儀器文具

◉一切物件 ◉無不齊備 ◉價廉物美 ◉一用便知

儀器○藥品○ 模型○標本○ 測繪○器具○ 體操○器械○ 各種○文具○ 教育○玩具○

近者吾國社會盛倡採用國貨之議政界學界提倡尤力教育部亦通令各省凡屬教育用品咸宜採用國貨本館仰體此意特將各種學校用品加工製造以備各學校之採用並於發行所成蹟室中擴充地位將自製各種用品標列名目分類陳設如承諸君子惠臨觀覽按類選購實所深幸茲將自製各種用品另印理化器械目錄及教育用品目錄極爲詳細如承函索當即寄奉

商務印書館

實業學校用書

（書）（目）

書名	冊數	定價
中國商業史	一冊	定價四角五分
中國工業史	一冊	定價四角五分
中國之金融	二冊	定價五角
商品學	一冊	定價五角
銀行制度論	一冊	定價一元
銀行經營論	一冊	定價一元
銀行計算法	一冊	定價一元
銀行簿記法	一冊	定價一元二角
實驗電報學	一冊	定價六角
日本造紙新法	一冊	定價二角五分
農作物篇（圖作須知）	一冊	定價三角五分

發行所 中國圖書公司和記

代售處 商務印書館

甲乙種商業學校用書

五大特色

一甲乙種商業學校最爲適用其他學校相當之科目亦可採用
二以世界商業知識爲主揭陳本國商情之利弊
三統計及調查事項最新最確
四商用外國圖表書契之屬皆甚新穎切用
五外國地名人名學語之屬皆擇要注原語於下既便記憶亦便檢查

書名	冊數	定價
教育部審定 商業道德	一冊	三角五分
教育部審定 商業歷史	二冊	各六角
教育部審定 商業地理	二冊	各五角
教育部審定 商業算術	二冊	各六角
教育部審定 商業簿記	二冊	一元五角
商業經濟	一冊	二角半
教育部審定 商品學	一冊	三角
教育部審定 商事要項	一冊	五角
商業實踐	一冊	七角

教育部定章商業學校分甲乙二種本館所編各書內容分正文附記兩項甲種兼授附記乙種但授正文故一書可作二書之用

書名	冊數	定價
英文商業讀本	三冊	各六角
英文商業常識	一冊	一元
英文商學大全	一冊	三元
英文商業文牘備要	一冊	八角

上列英文各書於商業學校均甚適用合併附聞

中華書局

教育部批獎最近教科書中之善本

新式教科書

共和國教育之精神在注重平民教育以養成完全獨立之人格本書卽本此意由范源廉 沈頤 袁希濤 沈恩孚 李步靑等數十人編輯全書特點約有六端均與坊間前出各書迥然不同（一）內容程度較淺（二）備具國民常識（三）力求文言一致（四）深淺以次遞進（五）注重教授方法（六）教育部審定公布◉各校採用此書於共和國民之人格裨益匪淺印有樣本各校索閱請蓋校章通函本局推廣部當卽寄奉

◉國民學校用

書名	冊數	價
新式修身教科書	八冊	每冊折售三分
新式國文教科書	八冊	每冊折售五分
新式算術教科書	八冊	每冊折售四分

◉高等小學校用

書名	冊數	價
新式修身教科書	六冊	每冊折售三分
新式國文教科書	六冊	每冊折售五分
新式算術教科書	六冊	每冊折售四分
新式歷史教科書	六冊	每冊折售四分
新式地理教科書	六冊	每冊折售四分
新式理科教科書	六冊	每冊折售四分
新式商業教科書	四冊	每冊折售七分
新式農業教科書	四冊	每冊折售一角

◀各書均有教授書▶ （丙58）

王寵惠 徐謙 合編 法規類編大全

全兩集共四組絲帶布套綴定可分可合極便攜帶 定價八元 ◉特價四元

王徐二君爲民國司法界巨子前任司法總次長時輿論翕然退職以來潛心著述此編係將民國時代之法令彙集成書既利檢查尤便研究國會未解散前之法令規程無不具備非如近一二年出版者僅民國元二年重要法令任意刪除也全書分二集初集自元年至二年九月二集接續至三年底定價各四元今者約法恢復議會召集元二年之法規爲今後研究致要之問題本局發行數千部減收半價發售以供國會省議會諸議員及一般官商學者研究檢查之用

上海中華書局謹啟 （丙56）

湯壽潛 林開謨 楊鍾羲 沈曾植 嚴復 沈瑜慶 代訂

直幅八尺四圓以上三圓五尺二圓四尺一圓 執摺扇一圓 墓誌碑記書屏另議

篆隸眞行請註明 劣紙不書 一概筆先惠 件送上海時事新報館代收約日不誤

中華民國五年八月十日（即陰歷七月十二日）（星期四）第三千一百號

（中國郵政總局特准掛號立券之郵件）（明治四十二年一月念八第三種郵便物認可）

中華民國五年八月十日(即陰歷丙辰年七月十二日)(星期四)第三千一百號

時評

議員與閣員

新內閣之總次長出於議員者殆居其半政府之意以爲若是則易得國會之通過而內閣可以鞏固也

雖然不問資格而惟議員之是求則議員之額固有數百也人人悟國會之可爲終南捷徑則起彼人也我亦人也之想稍有機可乘即思推倒現內閣而取而代之循斯以往政府之更迭必起伏無常此將來必至之趨勢也

閣會一致閣員即出於議員此爲憲政之極軌余甯敢有異議雖然此必養之有素使議員中多備閣員之人物彼其資望既深以之組織內閣自能鞏固政府之地位若今日而遽行此乎是猶使嬰兒學趨有蹶而已矣未見其能善走也

命令

八月八日大總統令 王宗佑給予三等嘉禾章周務學給予四等嘉禾章此令

馬廷勳給予三等文虎章馬占奎給予四等文虎章此令

裘炳熙給予四等嘉禾章此令

元愷給予六等嘉禾章此令

魏宗洪翟鳳祥卞樹勛呂松銘李朝霈張樹英陳季玫李九基高憲章李鴻鼐梁法祥呂棠澤張慶銘謝一鶴關奎光均給予六等嘉禾章劉承璠吳經韶均給予八等嘉禾章此令

汪學謙授爲陸軍中將孫積字授爲陸軍少將此令

任命謝遠涵兼督辦京都市政事宜此令

任命向燊署理湖南湘江道道尹此令

農商總長谷鍾秀呈據秘書楊熊祥呈請辭職 楊熊祥准免本職此令

教育總長范源濂呈請任命王章祜蔣維彥易克臬爲秘書應照准此令

北京專電

副總統果將緩舉乎

緩舉副總統之議·本發動於某派·其意待事機成熟·仍留爲安置段氏之地·他派因法律既未規定選舉期限·無反對者·

吳景濂當選臨時議長

頃衆議院開選舉臨時議長會·陳副議長先時到京·電話報到·一部分人以爲毋庸選舉·乃某派主張電話報到無效·遂投票·吳景濂以一九二票當選·(此電八號深夜遞到未及排登昨報)

國會正式會之定期

衆議院陳副議長·即日到院辦公·吳景濂之臨時議長·已取消·現定十五開正式會·籤定席次·補選全院委員長·

大總統招待議員預報

總統定十日三時在迎賓館招待議員·出席演說·

陸督軍之赴粵期

聞陸督軍電告黎總統·力疾赴粵·已定文日由桂起程·

孫谷兩總長分宴議員

孫洪伊宴舊進步黨六十餘人。於長安飯店。演說四項·(一)聲明此次內閣·得滬議員團同意。(二)時勢變化·黨派當然變化·安知今日之同黨·不久即變爲敵黨·今宜不問黨派·彼此先謀精神結合·(三)欲掃盪舊官僚派·必先培養新人資格·故不能絕對禁止議員作官·惟亦須先得同人同意·(四)排除附逆議員·恐激起意外風潮·讓諸司法·亦一空話·不如慎重·孫氏今晚尙續宴他派議員·谷鍾秀亦宴議員八十五人於長安飯店·

李佳白將歡迎議員

李佳白通知兩院·將在北京尙賢堂開會歡迎議員·

院外談話會與孫洪伊

院外談話會·地址暫定江西會館·據孫洪伊宣稱·將來國務員當隨時出席該會·

戴戡帮辦四川軍務

戴戡帮辦四川軍務·即發表。

修正文官懲戒法

文官懲戒法。修正爲申誡記過大過·罰俸·降級·降等·褫職七項·後三項長官得·事後補具手續·省長於知事。得先撤任·

孫發緒有辭職消息

孫發緒因魯人反對·有辭職意·其政務廳長阮毓崧來京不再返魯。

王家襄與直省長

王家襄否認外傳爲直隸省長之說·

高等審檢廳之增設

司法部擬定增設高等審檢廳辦法·提出會議·

譯電

路透社八月八日香港電據中國郵報載稱星期六日全夜及星期日清晨 石圍塘戰事·異常劇烈·其作戰地點·距沙面不到一英里·但聞重砲聲·機關槍彈炸裂聲·及快槍之聲雜作·令人駭懼不安·美砲艦希蘭娜號。及日軍艦一艘·同泊中流·曾屢次爲槍彈擊中·

又據香港電聞報稱流彈之墮落沙面者甚衆·星期五夜·有苦力一人受傷·沙面房屋多有中彈痕跡·某處之燈·亦爲流彈擊壞·星期五日夜·石圍塘車站附近之某村起火·雷諾博士·曾救治華人之受傷者一人·

廣州河泊司通告有中國炮艦一艘·沉沒於大石砦·(譯音)阻塞港口航路·凡船隻之航行於其附近者·均須戒慎·至於沉沒之艦·當立即設法移開云云

香港日報特別訪員稱龍濟光對於看護傷兵之設備·全不合法·故廣州各教會醫院·乃出而襄助·其舉動殊爲可嘉·英美法國教士·合力以救援傷兵·自砲火線中·或用船·或用椅·或由其伙伴背負而回·傷兵皆極堅忍·美國醫院之病室中·傷兵擁擠·有人滿之患·其中有受致命重創者·見歐人輙展顏而笑·知其能以新學識及新發明之藥品療病·足以拯其死也·當某夜劇戰之後·翌晨·各醫士忙碌終朝·即往休息·西醫既去·巫化新(譯音)博士乃導香港日報訪員參觀各病室·據稱自石圍塘大戰開始以來·醫員日夜從事於療治傷兵事業·幾無一刻休息·多有甚爲棘手者·亦有離奇異常者·受傷之人·或輕或重·至爲不一·有龍軍多人·皆肢體殘廢·血肉交飛·情形至慘·美國醫院之病室·分爲輕傷·重傷·極重及致命傷四部分·第一部份中人·大率僅腿臂中彈·或身體上略受彈傷·多能起坐談笑·互相嘲謔·第二部份中人·大率軀幹中彈·或手足折斷·有裂顎者·有槍彈入腹而自背穿出者·第三部份中·每日有百分之八十·以傷重不救·一人適當榴彈炸裂之處·致身受重傷七處·兩腿已成齏粉·臂折爲三·肉皆飛去·面上復受重傷二處·身體糜爛·慘不忍覩·有數人鶉際中彈·致不得不將其一部份割去·亦有喪失腿臂者·我人入此病室·見其設備之週·則心爲一寬·及思以一二人之奢望·而令若輩受諸苦惱·則又不禁爲之怒髮上冲矣·兒童之被創者·亦有數人。其中有受致命傷者·蓋皆因經過戰區·而爲無情之槍彈所擊中者也·

德文報八月九日北京電據順天時報載稱 俄使於七日在外交部宣言·按中俄蒙條約·中國無直接干涉外蒙政治之權·故外蒙於國會中·不當有代表·日前關於外蒙代表之命令·應即取消云云

東方通信社電

九日北京電 衆議院副議長陳國祥本日到京·即以電話報告議院·惟因電話傳達不能確實認其來否·是以仍如預定舉行選舉臨時議長·其結果最高點爲吳景濂。次褚輔成(譯音)再次李國珍·

七月份鹽稅收入二百三十五萬兩·海關收入一百八十一萬兩·常關收入三十萬兩·

九日濟南電 高密南三十餘里之王台(譯音)附近·七日有高密之革命軍一枝隊·與官軍衝突·激戰之下官兵敗北·

濰縣飛行機練習所·設備既經完成·遂試飛揚飛機·成績甚佳·

九日漢口電 黎總統以此次漢口事變之報告·紛歧不一·殊難判斷其眞相·故特派遣前湖北民政長饒漢祥來漢·調查此次事變之眞相·

北洋第二混成旅第一團來漢·係奉派來鎭定漢水一帶匪亂·

督軍王占元以此次漢口事變·負責辭職·黎總統慰留·

日清公司輪船大元丸本日由長沙回漢載到湖南退出之第六師步兵二營工兵三百人·該軍等即附招商局江華輪船赴九江·

九日東京電 新約電云美國上下兩院議員近於華盛頓組成一非公式之新團體·該團體之趣旨爲圖美國議會常通友邦之事情其目的如左(一)確保與中國及他列國議會之友誼的關係(二)對諸問題常持公平正大之言論·(三)交換關於立法上之意見·(四)圖疏通國際間之意思·

介紹醫學大家 陳讓 陳虞光 兩先生 同在海寗路海寗醫院

滑稽下丁記出 此書爲著名小說家小百姓唯一之傑作搜羅近十年來各方面之種種怪劇而以滑稽之筆記載之其實內容事實大而政府黑幕下至社會怪狀以及黨人情形滑宮秘密莫不信而有徵蓋合社會小說歷史小說[illegible]

國學……介紹人 本研究小兒科內科專門後任日本東京帝國醫科大學兒科病院醫員 王文典 李紹雲 張季翔 王杖如 潘傑初 盧叢林 潘滄波 郭瑞人 司徒瑞 郭介夫 陳鳳樓 郭錫臣 介紹人

小說大言報 本報逐日登載……形非一般憑空結撰之滑稽小說也前經登報後即日重印單行一時銷萬本幾於應接不暇極受讀者歡迎茲以初版告罄復印再版業已出書特此佈告定價每冊大洋三角 發行所上海時事新報館 經售處各省時事新報分送暨代派處

新設海外學事課 日本文部省以日本之於海外及殖民地教育事務漸次復雜將於省內新設海外學事課。目下正在調查制度。

駐華軍隊慰問使田中侍從武官。前赴中國各地。茲已差竣。於今日歸京。

據官場調查歐洲戰爭之結果。世界航運界船舶之沒其影者計約一千五百八萬噸。戰前世界船舶總數四千四百萬噸。約當百分之三十四。

▲公電▼

●貴陽劉督軍來電

上海時事新報中華新報並請轉各報館北京英文京報國民公報並請轉各報館均鑒頃閱上海中華新報七月十七日專電欄內載劉都督與陳國祥一則有顯世來電爲帝逆陳國祥辯護。並未附逆之語。閱之不勝駭異。查上年十月十一月之交。京中偵察極嚴。當時梁任公蔡松坡戴循若湯覺頓[illegible]季常王伯羣諸君在京津密商大計。多在陳國祥宅內迭次商量。計畫由陳君屢轉電達各省。當局有經幾處地點始行達到。用數重密碼始經譯出者。及滇黔起義後。張君身被嫌疑。猶復冒險設法傳達消息。此等事實局外人無從得知。局中人所共深悉。今共和恢復。大局底定。而逍遙事外者。流事前縮退噤若寒蟬。事後囂張。輒復羣吹覓訴陳君爲帝逆。恬不之羞。實堪痛恨。顯世忝在舉義之列。與陳君誼同患難。因陳君不矜不伐。良深欽佩。始於前月通電中外代爲表彰。而悠悠之口。以爲顯世爲陳君辯護。不知陳君等在京津密議時。顯世等在西南誓師時。沈酣帝制舉國若狂。今日之評陳君者。恐當日尙在雲霧中也。素稔貴報主持公道。應請將此電登報。藉明是非。無任感禱。貴州督軍劉顯世。庚。

●湖北王占元電

各報館鈞鑒。頃閱順天時報八月三號各省要聞欄內謂忠於清室之某督軍。現已聯合奉天張作霖。福建李厚基。山東張懷芝。湖北王占元。廣東龍濟光。江西李純等主張擁戴清帝自稱監主。派人至滬與宗社黨首領鐵良接洽。等語。查該報每喜揑造新聞。淆亂黑白。顛倒是非。本無可置辯。惟似此論調。實足搖動大局。危害清庭。挑撥疆吏與中央之惡感。不得不略爲剖白。以表素心。慨自民國成立以來。清帝辭處深宮。置輔承殷。悉屬老成夙望。斷無導以非分之事。似可斷言。即間有託名宗社黨。從希圖煽惑亦實與土匪假名者無異。徵論稍具世界知識者不齒其人。即有一二晚懷故主之流。亦不欲聞此不祥之言。以啓震撼危疑之漸。況所指各督軍皆係一致擁護中央。以利國福民爲前提。何至受其恐惑。致爲民國罪人。推該報之存心。不過故爲此怪誕之詞。以遂其反間之計。在明眼人自能知之。誠恐市虎訛傳。杯蛇逐影。青年學子。或致旁其術中。爲此披瀝詳陳。揭其隱蔽。祈賜垂察爲幸。王占元。庚。

杭州快信

●呂省長昨飭各機關。嗣後行用公文。應照新定程式辦理。

●民政王廳長通飭行政官吏。不得放蕩冶遊。如有宿娼飲酒情事。一經覺察。定即撤差以懲。

●駐杭英日領事。昨謁省長要求此次革命告終。在浙外國人民。損失不少。應組織調查會調查。省長答以事關國際問題。非得中央命令。未便擅自越權。俟中央許可後再商。

●民政廳奉省長命飭各縣知事。調查地方事宜四項。（一）地方之習慣。（二）未獨立前政事之沿革。（三）獨立後政事上所受之影響。（四）現時應興革之件。當以何者爲要。

●司法張總長蒞浙。呂省長特設筵西湖楊莊。陪宴者。高等審檢范殷兩廳長。民政王廳長。暨張羽生周公還幾人。

●江山縣現設立警察教練所。民政廳長除批准外。特任張石舟爲該所教練官。所授警察大意。刑法大意。偵探術三種。

●孫慕韓氏日昨回杭。專爲掃墓。並無政事關係。故不謁當道。以免酬應之繁。

●常開統捐局長汪張獻。因公來省。晉謁財政莫廳長。稟陳一切。莫廳長以該員長於比較。頗爲贊賞云。

●鎭海知事吳萬里君。蒞任一月。辦事切實。民情允洽。因經費奇拙。昨電請晉省。面陳詳情云。

南京快信

●江北葦蕩營督辦楊士驄。咨送捍海堤岸工程丈尺土方冊。請齊省長備核。

●中國銀行楊某。組織秋聲雜誌。日內將出版。

●財廳准部咨以吉林阿城縣永遠機磨麥粉公司。援照沙市信義無錫茂新等機麵公司成案。暫免稅釐。以維實業。已飭各釐局一體驗放。

●江南第一監獄學校未畢業學生要求繼續開辦。校長王潤身現已預備進行。

●泰縣鄭知事請病假二十日。並懇齊省長派員接理縣事。

●齊省長飭各道縣遵照中令廢止學績考試條例。及施行細則。

●馮督齊長會飭句容應知事。將南通伏龍案內寄禁從犯鄒郁三。迅予開釋。

蘇州快信

●交通銀行聞已決定九月十日以前兌現。中國銀行定期八月十五日開始。

●財政部電調財政胡廳長北上。繼任者有金鼎或蔣懋熙之說。

●委署崑山縣知事姚炳熊。昨日蒞蘇面謁高等審檢莊王兩廳長。暨蘇常王道尹。稟辭履新。

●公文程式已改部頒新式。此間鎮道暨縣各署。均於今日遵照實行。

●國務院昨日電詢。聞某省現有祕密招兵情事。是否確實。張勳覆電極力聲辯。馮督軍已派員密往調查。

●江陰天生港地方。昨有大幫梟匪拒捕傷兵。馮齊兩長暨蘇常王道尹。飭令該處軍警。一體嚴剿。

●馮督軍齊省長會飭警備第二團團長陳有珍。撥派所部第七營。馳往寶應駐紮。以資防禦。

●會辦蘇城絲繭稅委員錢宸訓。因繭市告竣。昨特赴甯省署銷差。

國內要聞

●陸督軍力疾赴粵

陸督軍致梁任公電云梁任公先生陳督軍鑒任公江魚兩電。均奉悉。粵事荷黃陂眷注之殷。我公敦促之切。廷何敢愛惜微軀。不爲勉力東行。特以事機危迫。恐廷一時未能赶到。故電請中央任命月波暫護。頃奉院電恐龍不願交。仍促扶疾赴粵。欲再電辭。又恐黃陂爲難。並有負公及粵人厚望。惟有數日內部署稍定。力疾東下。公素愛廷。仍希隨時賜教。無任翹企。榮廷庚。

●議員改入政界之推測

英文京報云各界關於議院中優秀分子之改入政界。頗爲注意。有著名議員數人不願再當國會議員之職。其理由甚不明瞭。或因前次有數議員之特別行爲不願與其爲伍歟抑或因議員中不少帝制派而爲維持議院計又不便盡行驅逐故歟或謂議員之謀爲官吏者以冀多得報酬耳或謂以政府需才孔急耳此其理由各各不同但竊以爲留任議員。將更難有所作爲。蓋議院中優秀者甚少。一旦空羣而去。將與議院之效力。大有影響。夫前此議員中之不爲外力所動而確表其所見者能有幾人倘此數人一出議院則議院前途難達圓滿之地步矣。

●東報論中國國會之復活

（節譯八月四日大阪朝日新聞）

袁氏盛時誰料國會有復活之一日袁氏既斃論者猶曰八月一日勢難開會今竟不然國會如期實現議員數近六百豈不休哉　而其儀式之質素。總統誓詞之簡約。尤見莊嚴。中國報紙同聲祝賀偶有一二訓誨有加徒顯其爲帝制餘孽亦可憐已固有督責的當者謂往日議負不知自愛惟意氣是爭致爲袁氏所乘然士別三日當括目相待況受袁氏凌踐流離困頓備嘗辛艱出入生死鬱鬱無聊挫折之亦所以磨鍊之則今日之議員豈復舊觀行見有造於宗邦謂余不信試觀會議之日必有之議題當然　爲制定憲法。選舉副總統。承認國務員。就中選舉副總統承認國務員尤須先決若憲法之制定雖有必要無須急切也此次革命不幸以袁氏自斃未能貫澈革命精神僅博形骸之成功今者干戈既息貫澈革命無賴於武力祇藉和平手段若夫國會復活制定憲法。即所謂貫澈革命精神之和平手段也。議員之當致力於斯。無待論矣。然自目前觀之。選舉副總統承認國務員。尤不容緩也。抑又有進者。中國現有軍隊。有害無益。擁兵將領。多屬舊式軍人。不知國家爲何物。張勳之干涉國會。其有害之明證也。此項軍隊。外不能衛國。內則徒供爲威脅之具。暴戾作惡。甚於土匪。於國於民。何所用之。竊意處置軍隊之事。亦國會必要之議案也。

●國會開幕後之所聞

▲兩院之談話會　國會議員組織院外談話會一節。已登誌本報。七日下午四時。兩院議員仍假衆議院議場。開談話會。討論此事之進行問題在開談話會以前。各省區議員。先分別討議一切。此種分別之會議僅爲各省區議員之小會議。至四時再舉行兩院議員談話會。談話會所提出討論問題即係關於將來組織院外談話會之各節并聞本星期內定可組織成立云

▲已選之交際員　參衆兩院議員談話會決定設立院外談話會每省由兩院議員中各按五分一之額數互選交際員若干人組織之爲過各項問題交換意見之用限七號以前將選出人員報告到院。茲探得江蘇江西浙江等省交際員姓名錄之如下江蘇參議員辛漢楊擇。衆議員張相文王汝圻方潛汪秉忠蔣鳳梧陳義孫光圻徐樹馨。江西參議員朱念祖燕善達。衆議員賀贊元吳宗慈李國珍王侃陳鴻鈞曾幹楨程鐸。浙江參議員金兆棪陳鴻道。衆議員褚輔成杭辛齋朱文劭陳敬第張浩。

●廣東石圍塘劇戰之情形

大陸報八月二日廣州通訊云廣州西南之戰事。仍在進行。廣三鐵路之終點石圍塘。爲兩軍競爭之點。迄今傷兵之入廣州各醫院療治者已有千五百人。約計兩軍及非戰鬥員之死傷者當已不下四千人。矣聞此戰較之太平天國時各役尤爲劇烈龍軍人數較衆槍械犀利子彈亦甚充足且易於援助惟缺少幹練之軍官而其組織亦不甚完備云此役於三十日晨開始當時小坪民軍斥堠隊。與龍軍斥堠隊。遇於二眼橋附近。自後五眼橋及石圍塘之龍軍司令部。旋得旋失者數次。兩軍死傷甚衆。因有軍艦多艘。協助龍軍。而發砲不准。至多誤傷己軍也。龍軍軍艦之受損者。已有多艘。惟重損者。僅有一艘。刻已從事修理矣廣州人民之爲流彈傷斃者甚多珠江之北石圍塘對面之黃沙居民咸棄家避難廣州人民之逃赴香港者仍紛紛不絕流離輾徙困苦雖在所不免然以此與身居戰線家室盡毀者較則已有天壤之別矣連日天氣燠熱戰地附近之童叟均以此致疾然自七月二十二日以來鐵路及水道交通均已斷絕故亦無從救濟云

●憲法起草委員談話會預聞

本屆國會復開制定憲法即爲第一重要職務。聞憲法起草委員會委員長湯漪君約集各委員。定今日午前十時假衆議院小會場開談話會。大致因二年草定之案。即俗稱天壇憲法草案者當時雖已草具理由。咨交兩院合組之憲法會議。但時隔三載。似應撤回。重加研究。俟兩院正式開會。將次議及憲法之時。再行咨還。大約撤回之後。或將發生修正問題。頗聞有人主張憲法起草委員會。加以改組。如參議員劉成禺君即其一人其意以爲起草民國憲法。實最神聖莊嚴之職務。斷不可任附逆分子混跡其中。如李某孫某輩。均非排除不可。但多數意見。以爲此屆議員資格問題應聽兩院處置並非委員會內之問題。且憲法起草委員會。實與兩院鼎足而立。兩院亦不能任意提議。將其改組。因之不甚贊同其說云。

●中華民國五年八月十日（即陰歷丙辰年七月十二日）（星期四）第三千一百號●

中華民國五年八月十日（即陰歷七月十二日）（星期四）第三千一百號

保送留美學校招生

本校招工業預科學生畢業後可借款留美並預給借款有志者請到靜安寺路七十八號報名並隨繳報名費一元候陰歷七月念七八兩天試驗（資格）中學畢業或與相當程度者（納費）學費年百四十四元膳宿費年七十二元（試驗）文法繙譯會話應考各生不合格者亦准入英文預科學習詳章附郵票十分

朱慶瀾啟事

慶瀾此次奉令為廣東省長辭不獲已祇得勉力就職現擬輕裝減從剋日南下僅帶辦事隨員四五人無論親友如不得慶瀾同意然前往不但無事位置并不致送盤費特此奉佈諸希 慶瀾 諒

快!!! 看!!! 德皇雄圖秘著

是書原名脫之作戰係今德帝威廉第二秘密私著將一生之雄圖偉抱和盤托出氣吞萬丈無所不包百有三章都十萬言原稿為法國某軍事偵探伺帝出征入博物宮秘室冒險竊出法人柯留爾氏譯而共之各國人士發於人手一編日本鷹口麗陽復轉譯以示其國民出版甫及一載重印至二十五版之多其價值可想今由本社敦聘精通日文之士審慎重譯業已付印准八月底出版凡我中華志士欲知世界大勢之推移以定救國之方針者想必以先覩為快是書出版後仍託時事新報館分售先此通告 光華編譯社謹啓

惡累脫除

頤雲先生惠鑒敬啓者僕患痔累近年世矣雖云十人九痔何獨於我而更酷肛門腫爛流管穿腸每逢大解必流出半寸餘血如身受極刑痛徹心肺而於又令天氣暑濕其發作更慘淋漓血臭味難聞紗羅襯衫無件不有血漬甚至坐臥不安令人難忍逼求單方秘藥不知其數總不見效自知久年惡痔脫離除非蓋棺就料三月底購翁陸某素不識丁持一紙求僕解見悉係海舫香廬驥製萬金不換化痔仙丹仿單僕逐一明閱自此保小斯知予惡痔發時必地呼天異常苦惱一任申批貨帶歸化痔仙丹二瓶去管齊一瓶探服之驗至今三月餘未發僕深為痛喜同一痔瘡不藥不姑試之即由二瓶去管洋四元帶下化痔仙丹照法採服初僅膿血繼則肛門腫消服至第三日血止自行脫下諸患全無不禁驚喜日天下竟有如是之妙藥僕半世惡累今得一旦脫除真不愧萬金不換化痔仙丹矣舍此以外而欲能藥到病除首道謝爰具報資謹登數行以表誌齊丹之功力精請財安 漢口祁家灣陳玉如啓

單料每瓶一元每料五瓶四元去管齊單料每盒一元雙料每瓶二元○分設杭州陳列所○天津北門東獅子胡同○無錫北門外江陰巷內○長沙糧道街○安慶軍署西●北京觀音寺街青雲閣商場 上海盆湯弄瓣香廬驥雲氏總發行所

林文忠公戒煙參餅
培元養身鐵血片
頂上國貨金精石牙粉

林文忠公戒烟參餅久已風行海內其製法悉遵林公所配之方復加以頂上官參製造而成使服者不特烟除無患且有培養元陽之功藥性和平斷癮迅速實戒烟中無上之良品也 定價大盒八角小盒四角每包大粒四十細粒六十

鐵血片一藥經名醫審酌處方純屬養血健身培元平肝之料和以驅除血中毒質之品配製而成性質和順滋補適宜惟患煙後身體虛弱以及血液中煙毒未能盡除以致煙癮復發諸患每服三片無不立能強身解祛煙毒且能保其百病不生 價目每瓶一元每打十元 每盒一元每包四十文

固齒生涼 清香解臭 殺蟲祛垢 潔白如玉 料皆國產 製作精良 批發價目特別從廉

上海英租界帶鈎橋北首大生大藥房 英租界交通路嚴大生製藥公司

老刀牌香煙

惟最好物件有假冒

凡最好物件已暢消於社會往往有以假亂真魚目混珠者近時雖有假冒者出現不久即行消滅未能如刀牌之能永久暢消因刀牌係英國比司徒及倫敦威爾司廠監製並由天下馳名之英美烟公司專售

本館告白刊例

長行三行起碼第一日每行大洋四角第二日至第七日每行大洋二角五分第八日以後每行大洋二角新聞中縫教育界加倍封面加倍兩行起碼

短行五十字起碼第一日每字大洋五厘第二日至第七日每字大洋四厘第八日以後每字大洋二厘五毫多則以十字遞加

強種精血丸

此丸係取西國大補精血兩種秘方參究配合經各著名大醫生審定許可稟奉警察總廳及內務部化驗確係補身良藥批准全國通銷他人不得仿冒因此丸有扶陽濟陰之功轉弱為強之妙無論男女老幼舉凡精髓不足血氣不旺腦系衰弱諸恙叢生以及肺腎腸胃諸臟發現之病速宜購服俱有奇功

大瓶洋一元二角半 每打十二元
小瓶洋七角半 每打七元二角

外埠各本分號各大藥房均有發售

上海中英大藥房總發行

南洋勸業會頭等獎 國貨展覽會壹等獎 崔氏驥製半夏

崔氏驥製半夏乃頤雲氏與中外名醫研究試驗始敢出而問世自發行以來凡官界軍界商界學界莫不同聲贊美咸推為止咳之聖品各省各埠名醫紛紛購用惟近有射利之徒仿造偽品魚目混珠其害不淺本廬既受前清農工商部獎照又蒙農商部註冊給照製造精工購者請認明上海盆湯弄瓣香廬驥雲氏總發行所

總發行所上海盆湯弄瓣香廬驥雲氏 分設天津北門北京觀音寺街杭州陳列所

留心冒牌

本藥房發行之天然戒烟丸以來時無絲毫困難戒後無絲毫疾病以是行消十有餘載凡欲脫離黑籍之人無不以至寶視之無良由定方既極精料又極純故得功效卓著非尋常戒烟藥所可同日而語乃近閱有偽藥發現向人兜售情事牟利之人假冒本藥房牌號害人不淺本藥房特此登報聲明凡購天然戒烟丸者須認明正號原牌以免受其欺騙

上海三馬路中法大藥房啟

謝鏡面散 還我本來面目

忱並告天下同胞有患雀斑紅點白點油光黃面烟容不致有望之嘆（下略） 售價雙料用羊脂珠粉每洋二瓶 瓶二角五分每洋五瓶 本埠北浙江路敬業里第一百另一號門牌金陵鮑公館靜夫氏拜手

人壽醫藥室開在上海盆湯弄

余面生雀斑酒刺暴之煙容滿面屢購各種著名藥品終鮮效驗自得尊製雙料鏡面散二料一用月餘居然掃除烟容酒刺雀斑人稱妙藥果當世第一之良劑也還我廬山真相感無報謝登申新報聊申微忱 每料六瓶洋二元五角最重之症一料包愈單料每集盆里對門上海只此一家各省藥房均有分售惟認明蜜龍商標餘年氏小影定造五彩洋鐵盒子

敬謝廣嗣金丹

頤雲先生有道不佞先天不足後天失調甫屆強仕年華竟爾春行秋令尸居抱恨膝下猶虛伯道之憂其何能已屢次求醫問藥其如影響毫無幸承摯友指引尊處參茸廣嗣金丹功效卓絕非惟強身補血普能益壽延嗣不佞聞之歆動當即匯洋購丹一料服未及半居然四肢和暖萬象春回閱書無廢卷之虞枯楊得生稊之兆神采煥發步履康強尤喜山荊珠胎已結日前坐蓐則呱呱墜地者果然其聲雄壯循開湯餅慶衍宗祧飲茲神丹功深再造為此略陳顛末敢藉登報以揚名譴告四海同胞速服金丹而強種虔修蕪函敬頌 壺安 甬郡駱駝橋盛其忠鞠躬

每盒洋二元每料十六盒收回本洋二十八元雙料又名丈夫再造天功效神速每盒五元試服一元

崔氏瓣香廬驥雲氏總發行所 上海盆湯弄寧波路口轉角

本處分設 天津北門獅子胡同 安慶軍署西 杭州陳列所 無錫北門江陰巷 南京下關大馬路 北京觀音寺街青雲閣商場 長沙糧道

注意 有恃無恐

先夫梁偉堂君在日嘗謂氏曰余來滬經商二十餘年根無餘資若不及時積蓄至暮年將何以養老然儲蓄之道甚多欲求穩健莫如保險於是由鄭開與君介紹向金星保壽公司投保壽險元二千兩甫納一期遽爾逝世現報明該公司由總協理委託總經理俞子偉先生將賠款付給惟因子幼業年由氏經同如數領款從此憑據有資因知保險之利無事則儲蓄以備暮老設或不測更可無後顧之虞茲特函介紹我國人速向金星公司問津可也專此佈告

未亡人梁金氏率子俊業泣啟

中國通商銀行謹白

本銀行招集商股資本五百萬兩現已收足二百五十萬兩銀行開設上海經辦各處匯劃款項凡有放存銀兩年年長年存款一切交易無不周妥克己並自備高大洋棧一所以便存寄貨物並可押用銀兩棧租格外公道特此佈告

仲閭潤目

孫君仲閭瑞安遂田先生所嗣仲容先生介弟書法精絕名著一時淵源家學有所自來茲以薄遊京滬間求書者日不暇給爰特代定潤例如左

堂匾十圓 齋額三圓 市招字徑二尺六尺者每字五圓以下減半 堂幅八尺十二圓六尺五圓五尺四圓四尺三圓 楹聯八尺十圓六尺五圓五尺四圓四尺三圓

中國國際法論

李大釗　張潤之合譯

始結有不平等之契約爲之障也今後欲恢復國際上之地位鞭不可不研究我之國際法日本今井博士執北洋法政教位有年於我之國際法例考核特詳因著是書李大釗君偕張潤之君亟譯之以餉我國人凡政界學界欲深明我之國際情形者不可不人置一編也

定價大洋一元

上海福州路　東書局　發行

本埠商情

各國匯兌 八月九日各國匯兌水行情如左

大條銀電報　三十一辨士六二五
英國電匯　二先令十一辨士二五
英國現匯　二先令十一辨士三一二五
四個月電匯　二先令十一辨士五
買進四個月　三先令○四三七五
買進六個月　三先令○八一二五
定貨四個月　三先令○五六二五
法國電匯　四法郎十一半
四個月電匯　四法郎二六
美國電匯　六十九兩八七五
四個月電匯　七十二兩八七五
以上合上海規銀一兩正
和蘭電匯　一百六十九盾六二五
印度電匯　二百十九羅比
香港電匯　七十二兩七五
日本電匯　七十二兩二五
以上合上海規銀百兩正

金市 八月九日收盤行情如左

現貨標金(每條)　三百四十三兩
是凍條金　三百五十三兩
沙金合赤　三百五十四兩
門莊飾金(每兩)　九十二元

銀市 八月九日銀行市價如左

英洋　開盤七錢二分一厘　收盤七錢二分○七毫半
銀拆　開盤一錢八分收盤一錢八分　轉帳一錢八分掛牌六分
保金　開盤三百四十二兩五錢　收盤三百四十二兩五錢

錢市 八月九日北市錢業洋元小洋銀拆市錢收盤行情如左

英洋　七錢二分○七毫五
龍洋　七錢一分九厘二毫五
新暫　七錢一分九厘二毫半
小洋　六錢三分二毫半
銀拆　一錢八分
銅元　一百九十一千八百文
市錢　一百五十文
衣牌　一千三百八十文
洋拔　七錢二分九厘
銀拆　一千二百文
八開　一百二十二文
小洋貼水　每角十七文

蘇州匯水 昨日市價如左

蘇規元　九百六十八兩
洋釐　六錢九分八厘二毫五
銀拆　一錢五分
英升　二錢五分
龍毛　二錢五

杭州匯水 昨日市價如左

杭規元　一千三百八十八元二角五分
洋釐　六錢四分
滬匯去　八十六元六角二五
紹匯去　六十二元二角五

寗波匯水 昨日市價如左

甬規元　一百九十二元○八分
洋拆　一錢五分
轉帳　升七錢

證券市價表 八月九日上海證券交易所

股票 昨由股票交通公司報告行情如左

三年六釐公債　(售出)五十七元
四年六厘內國公債　(售出)六十元
八厘內國公債　除息七十六元
招商局船產股　購入一百三十一兩
交通銀行　(售出)三十六兩
通商銀行　(購入)四十[illegible]○五錢
漢冶萍　(購入)十八元五角
浙路股　四十八元
[illegible]　七[illegible]四元
江興業銀行　(已派三期)九折
密格志買　(每股)二十六兩半
廣業又　九十一兩
德力風又　八十八兩半
浜加倫賣　十一兩
騎利資賣　一兩二錢半

糧食 昨日滬南開出之米麥市價如左

北幫高梗白米　八元七角至七元六
南幫高梗白米　八元六角至七元六
常幫河下白米　八元五角至七元五
蘇幫高梗白米　八元四角至七元四
昆角高梗白米　八元二角至七元三
湖蕩高梗白米　八元二角至七元三
蘇白冀元米　七元五角至七元
蘇白陰元米　七元五角至七元
崑白洋尖米　七元六角至七元
崑白杜手秈　七元四角至六元八
洋梗高白米　八元一角至七元二
荳高白米　八元至七元一角

油荳餅 昨日滬南館開之油荳行情如左

棧牛荳油　十兩○三錢
棧膠生油　十兩○四錢

桐油 昨市開出之各種市價如左

(每担)
晉泰亨桐油　十三兩八錢
萬興裕桐油　十三兩五錢
同人和桐油　十三兩四錢
德如典桐油　十二兩八錢
德茂宏桐油　十二兩
瑞泰亨桐油　十二兩二錢
合泰亨桐油　十一兩
京方北規　十一兩七錢
本支桐油　九兩七錢
桶白桐油　九兩
德昌茶油　十二兩二錢

中國麵粉 現南各牌本廠麵粉行情如左

(每袋)
紅兵船　一兩五錢七五
綠兵船　一兩六錢七五
紅寶星　一兩五錢七五
綠寶星　一兩六錢七五
紅雙馬　一兩六錢二分
綠雙馬　一兩五錢[illegible]分
紅日月　一兩五錢五分
綠日月　一兩六錢一分
紅麥穗　一兩六錢
綠麥穗　一兩六錢二五
紅天字　一兩六錢二五
綠天字　一兩六錢六分
紅火車　一兩六錢
綠火車　一兩六錢三五
紅福壽　一兩五錢七五
綠福壽　一兩六錢七五
紅松鶴　一兩六錢
綠松鶴　一兩六錢五分
紅山鹿　一兩五錢七五
綠山鹿　一兩六錢六分
紅汽車　一兩五錢五分
綠汽車　一兩六錢六分
紅美球　一兩五錢五分
綠美球　一兩六錢五五
紅福海　一兩五錢七五
綠福海　一兩六錢三分
脚車牌　二元二角八分

機器紙 本埠龍章造紙廠所製各種機器紙行情如左

十五刀頂連史　八兩一錢
十五刀元連史　七兩九錢
十五刀類連史　七兩五錢
十五刀正連史　六兩九錢半
十五刀群連史　六兩五錢半
十五刀特連史　六兩六錢半
十五刀餘連史　六兩四錢
十五刀雙磁連史　七兩四錢半
十五刀蔡字連史　七兩一錢五分
十二刀美字連史　八兩六錢
六五和字毛邊　六兩一錢
六五潤字毛邊　五兩八錢
六五興字毛邊　五兩九錢
十二刀加長白關　五兩六錢

西菸 昨市開出各種蘭州西菸行情如左

(運往外埠外加出口正稅水脚)
超莊青條　(每擔)四十二兩
頭號又　四十一兩
二號又　四十兩
三號又　三十九兩
次號又　三十八兩

苧蔴 昨日市價如左

頭號寒絲　(每担)十七兩二錢
二號寒絲　十六兩六錢
三號寒絲　十五兩
寒絲統莊　十五兩

中國棉紗 昨達紗廠調查之期茲將開出各牌紗價如左

十六支紅團龍大包　九十六兩
十六支紅龍　九十六兩
十六支雲龍　九十四兩五錢
十六支雙獅　九十九兩
十六支雙鹿　九十七兩五錢
十六支雙虎　九十七兩七五
十六支寶虎　九十八兩
十六支日光　九十八兩
十六支水月　九十九兩
十六支飛馬　九十八兩五錢
十六支三星　九十六兩
十六支雲鶴　九十六兩
十六支八結紗　九十七兩二五
十六支月季　九十五兩五錢
十六支丹鳳　九十四兩二五
十六支天官　九十六兩
十六支鐵毛　九十五兩
十六支雙鶴　九十七兩五錢
十六支寶藏　一百○○五錢
十六支聚寶盆　九十四兩
十六支牧羊　九十七兩五錢
十六支寶鼎　九十七兩五錢
十四支寶鼎(每包)　九十七兩
十四支雙龍　九十六兩
十四支雙虎　九十五兩五錢
十四支藍鳳凰　九十三兩
十四支結婚　九十四兩
十四支聚寶盆　九十兩
十四支瑞象　九十四兩五錢
十四支脂虎　九十五兩
十四支八稱紗　九十四兩七五
十四支水月　九十六兩五錢
十四支雙鼎　九十四兩五錢
十四支雲龍　九十三兩五錢
十四支天官　九十兩○五錢
十四支丹鳳　九十一兩
十四支鐵毛　九十一兩五錢
十四支月季　九十三兩五錢
十四支飛馬　九十四兩五錢
十二支紫團龍　九十三兩五錢
十二支雙龍　九十一兩五錢
十二支雙象　九十三兩五錢
十二支雲龍　新市
十二支雲鶴　九十二兩
十二支紅龍　新市
十二支天官　九十一兩五錢
十二支丹鳳　八十九兩
十二支八稱紗　九十二兩二五
十二支鐵毛　八十八兩五錢
十二支聚寶盆　八十八兩
十二支月季　九十一兩
十二支雙虎　八十八兩五錢
十支麒麟　八十六兩五錢
十支鐵毛　八十七兩

日本棉紗 昨市開出之紗價如左

二十支藍魚(每包)　一百十四兩五錢
二十支五子　一百○九兩
二十支財神　一百○三兩七五
二十支日島　一百○八兩
二十支福島　一百○八兩五錢
十六支藍魚紗　一百○三兩
十六支福島　一百○一兩七五
十六支立馬　一百○三兩
十六支三馬　一百○一兩七五
十六支軍艦　九十九兩
十六支麒麟　無市
十六支雙喜　一百兩

棉花 昨市開出之各種花衣行情如左

(每擔)
通州花衣　二十二兩五
太倉花衣　二十四兩
火機花衣　二十三兩
四牌花衣　二十四兩四錢

日本郵船會社

啓者本公司山城丸於陽歷八月五日即禮拜六開往日本各埠客貨收到禮拜五客票貲至禮拜六爲止倘各寶號如欲裝運貨物者務新早日輪搭裝敬爲荷

日本郵船株式會社啓

本館發行不可說

(滑稽小說)
(定價三角)

進口輪船

八月九日(十一日)(禮拜三)進口
圖南　由烟台　招商
安徽　由香港　太古
江裕　由長江　招商
新豐　由長江　招商
順天　由煙台　太古
新北京　由甯波　太古
新甯紹　由甯波　甯紹

出口輪船

八月十日(十二日)(禮拜四)出口
江天　開往甯波　招商
吉和　開往長江　怡和
江裕　開往長江　招商
海口　開往牛莊　太古
春日丸　開往門司神戶橫濱　郵船
新豐　開往廈門汕頭　招商

八月十一日(十三日)(禮拜五)出口
神戶丸　開往青島大連　南滿
德和　開往長江　怡和
新甯紹　開往甯波　甯紹
新北京　開往甯波　太古
大德　開往揚州　大達
圖南　開往烟台牛莊　招商
普濟　開往溫州　招商
順天　開往威海烟台天津　太古
德興　開往長江　鴻安

八月十二日(十四日)(禮拜六)出口
安徽　開往香港廣東　太古
南陽丸　開往長江　日清
鄱陽　開往長江　太古
筑前丸　開往日本　郵船

八月十三、十五日(禮拜日)出口
基隆丸　開往青島天津大連　大阪
大吉丸　開往長江　日清
江寧　開往長江　招商
謙倉丸　開往美國　郵船

有夫之婦

苦情小說　[illegible]

千古情史　有女無婦
惟此傑作　空前絕後
義反開離　同嗟失偶
神合形離　監史左右
題曰苦情　褒貶都有
有夫之婦　卓哉不朽

全書百七十餘張每張前文後圖各占半幅文爲生可手寫之行楷時裝仕女圖以西廂曲文爲題較之最新百三十餘幅成以石印精美兩冊　一百美圖尤饒興趣序九跋皆一時賢手筆實價值一元五角

● 總經售處　各埠時事新報分館

華洋商業調查錄 出版

本書定價大洋五角

消長拜求之…可外人在吾國…之人多不能知卽發稱皆…意於世界商業者亦多在…知其大略而不得其詳情英人麥李馬立司二君此著之華洋商業調查錄綜其用意約有七端(一)比較外人之經濟勢力(二)調查外資之輸入(三)投資事業之吝核(四)公司預算之編制(五)金融大勢之變遷(六)簿記法之模範(七)股票交易之檢查餘凡外人在吾國之商業者網羅無遺而吾國商業之關係較鉅者亦具見焉此誠資本家之寶鑑而一般國民不可不手一編者也

本館白特

淞滬鐵路火車時刻表

由上海至砲台灣

開上海	開江灣	開張華浜	開蘊藻浜	開淞吳鎮	到砲台灣
上午六點二十分	六點三十分	六點四十一分	六點四十四分	六點四十七分	六點五十分
七點五十五分	八點五分	八點十六分	八點十九分	八點二十二分	八點二十五分
十點五分	十點十五分	十點二十六分	十點二十九分	十點三十二分	十點三十五分
下午十二點十五分	十二點廿五分	十二點三十六分	十二點三十九分	十二點四十二分	十二點四十五分
二點	二點十分	二點二十一分	二點二十四分	二點二十七分	二點三十分
三點二十五分	三點三十五分	三點四十六分	三點四十九分	三點五十二分	三點五十五分
五點二十五分	五點三十五分	五點四十六分	五點四十九分	五點五十二分	五點五十五分
七點四十五分	七點五十五分	八點六分	八點九分	八點十二分	八點十五分

由砲台灣至上海

開砲台灣	開淞吳鎮	開蘊藻浜	開張華浜	開江灣	到上海
上午六點五十五分	六點五十八分	七點一分	七點四分	七點十五分	七點二十五分
八點三十五分	八點三十八分	八點四十一分	八點四十四分	八點五十五分	九點五分
十點四十五分	十點四十八分	十點五十一分	十點五十四分	十一點五分	十一點十五分
下午一點十五分	一點十八分	一點二十一分	一點二十四分	一點三十五分	一點四十五分
二點四十分	二點四十三分	二點四十六分	二點四十九分	三點	三點十分
四點五分	四點八分	四點十一分	四點十四分	四點二十六分	四點三十五分
六點	六點三分	六點六分	六點九分	六點二十分	六點三十分
八點二十五分	八點二十八分	八點三十一分	八點三十四分	八點四十五分	八點五十五分

滬寧鐵路開車時刻表

由上海開至南京時刻

站	開車時刻
上海	上午七點三十五分(快車)；九點正(三四等車)；十點三十分(滬蘇客車)；下午一點零五分(特別快車)；三點四十五分(滬常客車)；五點三十分(滬蘇客車)；夜十一點正(夜快車)
南翔	上午八點零三分(快車)；九點三十一分(三四等車)；十點五十六分(滬蘇客車)；下午一點二十六分(特別快車)；四點零八分(滬常客車)；六點正(滬蘇客車)
崑山	上午八點五十三分(快車)；十點三十二分(三四等車)；十一點五十二分(滬蘇客車)；下午四點五十四分(滬常客車)；七點零九分(滬蘇客車)
蘇州	上午九點五十分(快車)；十一點四十四分(三四等車)；下午十二點四十八分(滬蘇客車到)；二點四十五分(特別快車)；五點十九分(滬常客車)；八點零五分(滬蘇客車到)；夜一點零十分(夜快車)
無錫	上午十點五十分(快車)；下午一點零三分(三四等車)；三點三十七分(特別快車)；七點零八分(滬常客車)；夜二點十九分(夜快車)
常州	上午十一點五十分(快車)；六點[illegible](常寧客車)；下午二點五十三分(三四等車)；四點二十五分(特別快車)；八點零七分(滬常客車到)；夜三點二十四分(夜快車)
鎮江	下午一點三十三分(快車)；上午九點二十二分(常寧客車)；下午四點二十四分(三四等車)；五點五十一分(特別快車)；上午五點二十四分(夜快車)
南京	下午三點零四分(快車到)；上午十一點正(常寧客車到)；下午六點十八分(三四等車到)；七點正(特別快車到)；上午七點正(夜快車到)
江邊	下午七點零五分(特別快車到)；上午七點五分(夜快車到)(逢星期一到此站)

由南京開至上海時刻

站	開車時刻
南京	上午七點三十分(快車)；八點二十五分(三四等車)；下午一點二十分(特別快車)；三點五十分(寧常客車)；夜十一點正(夜快車)
江邊	下午十點三十分(夜快車)(逢星期日到此站)
鎮江	上午九點零七分(快車)；十點三十三分(三四等車)；下午二點四十七分(特別快車)；五點五十九分(寧常客車)；夜一點正(夜快車)
常州	上午十點五十七分(快車)；七點十分(常滬客車)；下午一點零五分(三四等車)；四點十九分(特別快車)；八點零九分(寧常客車到)；夜三點十六分(夜快車)
無錫	上午十一點五十六分(快車)；八點二十四分(常滬客車)；下午二點二十九分(三四等車)；五點零九分(特別快車)；夜四點二十一分(夜快車)
蘇州	下午十二點五十七分(快車)；上午七點三十五分(蘇滬客車)；九點四十一分(常滬客車)；下午三點五十二分(三四等車)；六點零四分(特別快車)；二點四十分(蘇滬客車)；上午五點二十四分(夜快車)
崑山	下午一點四十一分(快車)；上午八點二十五分(蘇滬客車)；十點四十六分(常滬客車)；下午四點五十六分(三四等車)；三點二十五分(蘇滬客車)
南翔	下午二點三十三分(快車)；上午九點二十九分(蘇滬客車)；十一點五十九分(常滬客車)；下午五點五十九分(三四等車)；四點零九分(蘇滬客車)；上午六點四十一分(夜快車)
上海	下午二點五十六分(快車到)；上午九點五十五分(蘇滬車到)；十二點十六分(常滬車到)；六點二十七分(三四等車到)；七點三十五分(特別快車到)；四點三十分(蘇滬客車到)；上午七點正(夜快車到)

滬杭鐵路開車時刻表

由上海開至閘口

站	開車時刻
上海	上午八點正(快車)；上午八點五十五分(慢車)；上午十點十五分(四等車)；下午三點三十分(特別快車)；四點二十分(區間車)嘉興止
莘莊	上午八點二十六分(快車)；九點二十七分(慢車)；下午五點零一分(區間車)
松江	上午八點五十五分(快車)；上午十點零六分(慢車)；上午十一點四十分(四等車)；下午四點十五分(特別快車)；五點五十六分(區間車)
楓涇	上午九點三十五分(快車)；上午十點五十一分(慢車)；十二點四十一分(四等車)；下午六點四十八分(區間車)
嘉善	上午九點四十九分(快車)；上午十一點零七分(慢車)；下午一點零二分(四等車)；下午五點正(特別快車)；下午七點十分(區間車)
嘉興	上午七點三十分(區間車)；上午十點二十一分(快車)；上午十一點四十五分(慢車)；下午一點四十六分(四等車)；二點五十九分(特別快車)；七點四十分(區間車到)
硤石	上午八點四十分(區間車)；上午十點五十八分(快車)；下午十二點三十一分(慢車)；三點零二分(四等車)；五點半八分(特別快車)
杭州	上午十一點二十分(區間車)；下午十二點三十八分(快車)；二點四十二分(慢車)；五點四十七分(四等車)；七點二十四分(特別快車)
閘口	上午十一點三十分(區間車到)；下午十二點五十七分(快車到)；三點五十七分(慢車到)；六點二十分(四等車到)；七點[illegible]分(特別快車到)

由閘口開至上海

站	開車時刻
閘口	上午七點二十分(快車)；上午八點二十分(慢車)；上午九點二十五分(四等車)；下午三點十分(特別快車)；三點五十分(區間車)嘉興止
杭州	上午七點五十五分(快車)；上午八點五十五分(慢車)；上午十點十三分(四等車)；下午三點零六分(特別快車)；四點二十五分(區間車)
硤石	上午九點三十二分(快車)；上午十一點零一分(慢車)；下午一點五十分(四等車)；四點零五分(特別快車)；六點四十七分(區間車)
嘉興	上午七點四十分(區間車)；上午十點二十分(快車)；上午十一點五十五分(慢車)；下午三點零一分(四等車)；五點廿六分(特別快車)；七點零八分(區間車)
嘉善	上午八點十八分(區間車)；上午十點三十六分(快車)；十一點二十六分(慢車)；下午三點三十七分(四等車)；五點四十七分(特別快車)
楓涇	上午八點四十一分(區間車)；上午十點五十五分(快車)；下午十二點四十三分(慢車)；三點五十八分(四等車)
松江	上午十點零二分(區間車)；上午十一點三十二分(快車)；下午一點三十一分(慢車)；四點五十八分(四等車)；六點半二分(特別快車)
莘莊	上午十點四十八分(區間車)；下午十二點(快車)；二點零七分(慢車)
上海	上午十一點二十分(區間車到)；十二點二十五分(快車到)；下午二點三十八分(慢車到)；六點[illegible](四等車到)；七點[illegible](特別快車到)

特別快車暫行停駛其餘各車照表開行

津浦鐵路開車時刻表

由天津開往浦口

站	開車時刻
津總站	上午五點十五分(慢車濟南止)；十點十分(尋常快車)每日開浦口止
津西站	上午五點[illegible]十五分(慢車)；十點三十一分(尋常快車)
滄州	上午九點四十五分(慢車)；下午一點四三分(尋常快車)；十點四十八分(特別車)
德州	下午一點五十二分(慢車)；四點五十二分(尋常車)；一點二十七分(特別車)
濟南	上午七點十分(慢車徐州止)；下午八點零一分(尋常車)；上午四點九分(特別車)
泰安	上午九點五十九分(慢車)；下午十點三十八分(尋常車)；上午六點二十三分(特別車)
兗州	下午十二點五十分(慢車)；一點二十九分(尋常車)；上午八點三十六分(特別車)
臨城	下午三點五十六分(慢車)；四點四十八分(尋常車)；上午十點五十四分(特別車)
徐州	下午一點四五(慢車蚌埠止)；上午七點十六分(尋常車)；下午十二點四十分(特別車)
臨淮關	下午三點三十六分(慢車)；上午八點四十八分(尋常車)；下午二點零四分(特別車)
固鎮	下午五點五十六分(慢車)；上午十點二十三分(尋常車)
蚌埠	上午五點四五分(慢車浦口止)；十一點三十分(尋常車)；下午四點二十分(特別車)
明光	下午七點五十五分(慢車)；一點三十三分(尋常車)；五點三十九分(特別車)
滁州	上午十點二十分(慢車)；下午三點三十分(尋常車)；七點三十九分(特別車)
浦鎮	上午十一點五十二分(慢車)；下午四點二十分(尋常車)
浦口	下午十二點三分(慢車到)；四點二十分(尋常車到)；九點零四分(特別車到)

由浦口開往天津

站	開車時刻
浦口	下午二點二十分(慢車蚌埠止)；上午九點五十分(尋常車津止)
浦鎮	下午二點四十分(慢車)；上午十點五分(尋常快車)
滁州	下午四點十三分(慢車)；上午十一點二十分(尋常車)；十點四十五分(特別車)
明光	下午六點四十八分(慢車)；一點十八分(尋常車)；上午十點五十二分(特別車)
蚌埠	上午六點五十分(慢車徐州止)；下午三點零一分(尋常車)；二點三十三分(特別車)
固鎮	下午七點三十三分(慢車)；四點零七分(尋常車)
臨淮關	下午九點四十四分(慢車)；五點四十九分(尋常車)；五點二十一分(特別車)
徐州	上午七點廿分(慢車濟南止)；下午七點五十四分(尋常車)；上午七點零二分(特別車)
臨城	上午九點四十六分(慢車)；下午十點十一分(尋常車)；上午八點四十六分(特別車)
兗州	下午一點零二分(慢車)；一點十九分(尋常車)；十一點零四分(特別車)
泰安	下午三點四十八分(慢車)；上午三點五十三分(尋常車)；一點零八分(特別車)
濟南	上午八點卅分(慢車天津止)；下午六點三十分(尋常車)；下午三點十二分(特別車)
德州	上午十一點廿八分(慢車)；下午九點三十五分(尋常車)；五點三十七分(特別車)
滄州	下午四點五十三分(慢車)；十二點零一分(尋常車)；八點(特別車)
津西站	下午九點零五分(慢車)；一點五十六分(尋常車)
津總站	下午九點十六分(慢車到)；三點零七分(尋常快車到)；十一點卅五分(特別快車到)

國內要聞

承第一張第三版

●選舉副總統問題

▲岑春煊與徐世昌

五日新支那報云南方民黨從前原議舉岑春煊爲副總統因有各種困難情形而罷嗣又議舉段祺瑞氏令其辭退總理然欲使段氏棄其陸軍總長一席亦難辦到且段氏部下及各省督軍等均紛紛發電反對而段氏每事皆容南方要求民黨亦頗安心今已打消其推段氏爲副總統而以唐紹儀爲總理之計畫。仍舊使段氏爲國務總理。副總統究屬何人。又爲一大問題或主張推岑春煊。或主張推徐世昌。惟因國會議員法定額之關係。暫將推副總統一事緩議。決先追認各國務員云。

●李烈鈞請假出洋養病

聞政府自得各省督軍省長主張以武力解決粵事之電後當即迭開閣議商決辦法當待有主張竟用武力者亦有以爲此事操之過急轉恐別生枝節者不如嚴電詰責。俟其覆電如何再定辦法段總理亦以後說爲然。當於初三日去電嚴詰。謂倘再進攻不輟。是直以護國者禍國中央不能長此坐視。當有相當之處置云云旋李於初五即有覆電謂從前中央對於粵事種種電報。彼處並未接到。因之照常進行言下已有解圍之意。至昨日（初六）又來急電。則謂舊恙復發。急須調攝現已頓兵不進並請給假出洋就醫。然則粵事結束之期當已不遠矣並聞軍院代表章行嚴。先曾自任調停寄電至粵勸李氏即日罷兵。李氏態度之驟變章蓋與有力云

●初四夜漢口又有焚掠之舉

交通部接京漢路漢口辦事處徵電報告支夜暴徒縱火焚搶及防護情形其電文如下昨夜消息甚緊。因日前法領事引渡暴徒三十餘名。昨又將大智門一帶金臺旅館晉通棧第二賓館封閉拿獲暴徒十一名。遂懷恨定於昨夜焚搶租界。法捕房因兵力單薄。准我國軍入租界協護。救火器具。布置極嚴。計未得逞。旋據探報該暴徒聚集有三四百人。匿伏於日本會房東。小橋地方。約定與漢陽同時放火爲號迨十二時。該匪等到三元里縱火搶刦。居民半夜紛紛逃避當時由第五師及杜鎮守使軍隊。扼要堵擊。未得蔓延。當場拿獲匪徒四名。軍警救火不久即息。所有各站及緊要地方經軍警各隊防範極嚴匪徒等至天明仍行藏匿云。

●中央政聞彙紀

▲決定各種提案之意見

總統府日來對於應行提出國會之案。已決定數種意見（一）承認國務員一案祇可政府將任命理由。及其任職關係向國會聲明（如外交必須將有各國同意及內務須得某界滿意與陸海軍交通各部均須具有特別經驗等）（二）選舉副總統案應純由國會自由依法投票政府決不過問（一）修正各項法制。由政府將入民國以後沿革情形告知於國會請其於修改此項時酌量採擇（一）憲法一案。爲立國大計。關係至爲重要。決議由政府制定一種憲法商榷書。請由國會依此協議前次天壇所定之草案（一）明年度預算案。即應由政府將其事實現狀均向國會切實陳述其餘如內外官制及省會自治等僅編定草案提出並可派員疏通意見外俟國會表決後再由政府依次公布施行云

▲恢復司法獨立之次序

立法司法行政三權鼎立爲共和國之眞精神民國司法獨立制度經惡官僚一再變更已破壞無餘此次共和再造政治革新復實行司法獨立以舉三權分立之實爲政府已定之議茲經探聞政府對於司法獨立之恢復。已略定籌備之次第不久即當依此進行如下（一）舉行特別之法官考試。以儲多數司法獨立之人材（二）取消行政官兼理司法各辦法。以樹司法獨立之規模（三）修改法院編制法及審判制度。以正司法獨立之系統（四）遍設初級審檢各廳及添設地方審檢各廳。以便司法獨立之實行

▲司法官將有懲戒法院

法制局因文官有普通及高等懲戒委員會之設而關於司法官吏則闕如爰推援此例擬訂一種司法官懲戒法。聞業經提出國務會議。一俟議妥即可頒行其擬訂之內容大略如下　凡司法官之行爲有損及其身分及尊嚴者應付懲戒。又對於處理職務有延緩或貽誤者亦應付懲戒。都爲五則（一）申誡。（二）罰俸。（三）轉職。（四）停職（五）褫職。至其執行懲戒事務之機關名爲司法官懲戒法院遴選大理院簡任推事五員。及司法部薦任官二員組織之。於此後司法官吏之風紀或不無相關也

▲鹽務署注意灶戶製鹽

鹽務署近爲改良食鹽製造法起見特飭各省鹽運使略云　鹽稅爲國家收入大宗。祇以近年鹽商拘守舊法不知改良致色惡味劣不能與洋鹽爭勝失我大利妨礙我國鹽務前途請飭令各屬鹽官及各灶戶。務研究製造新法。以求改良云。

▲各省承任解款消息

政府以大局既經統一中央財政亟待維持日前特電令各省迅速應解中央之款解京應用。近日迭接到各省長官覆電。均允認定數目約計日內當有二百萬元之收入（一）陝西允解十五萬元（二）浙江允解三十萬元（三）奉天允解十萬元（四）山東允解二十四萬元（五）江蘇允解三十五萬元（六）山西允解十八萬元（七）河南允解十萬元（八）湖北允解二十萬元（九）江西允解十二萬元（十）甘肅允解五萬元其餘省分允解若干尙待續探

▲收回軍用手票辦法

政府近來迭接岑西林及南中各要人電告謂自滇省起義以後西南各省發出之軍用手票已有一百八十餘萬元之多（此件僅爲滇黔桂各省其後經獨立各省因未査清不在此限）請即發款收回。或分期收回以維信用。等語茲悉當下政府對於此事經擬定先由財政部會同陸軍部分往調查并預閱其將來辦法係（一）如各省發出此項無多。即行發款。同時收回。（二）款巨則擬以他種債券將此更易（三）如所籌之款過少不敷收回擬定抽籤方法按期收回（四）其各省已經發出尙未收款者著即一律繳銷（五）此後如再有此項及與此項相類各票發現著即一致取締

●大總統派顧問致意某督軍

前報載各省督軍省長等關於粵事之電陳係因日前國務院因廣東戰禍未已波及外人生命財產已有責言特電各省徵求解決方法而各督軍省長等之覆電咸不以李烈鈞爲然。黎總統日昨與某顧問談及此事。謂我深知李協和亦實爲衆人所迫。非若某督軍之電之甚。然不能不速求解決之法某顧問謂最好祇有催陸幹卿從速到任。至李烈鈞心本無他。誠如公言。而某督軍之電。亦係爲大局起見。並非對於李烈鈞之個人有何惡感也。黎總統即請某顧問。將此意特告某督軍。某顧問業已應命擬於六日親赴某督軍所在地。將總統之意轉告一切云

●限制各省區撥挪款項之通電

財政部以現當整頓財政之際各省區挪款撥抵等情。不能不急於劃一。以昭鄭重日昨特由財政部將此後辦法。通電各省。一律遵照。其原電如下

各省督軍省長各特別區域都統暨財政廳分廳長鑒　中央解款專款內撥抵款項。經部酌擬辦法。自七月起除前核准指明在解中央各款內撥抵此後照核准本案尙應繼續開支者暨向由部庫撥發之款臨時以庫儲支絀指由各省區就近代撥者仍准在解款或專款內劃抵外　此外各省區在核定預算範圍外。無論何種增撥款項。及有無相同前案可援。均應照監督財政條例第七條。別籌收入抵補。或在核定預算範圍內勻挪開支。概不准援案由中央解款專款內撥抵。並以前有欠解款項者應即補解足額嗣後即按月照額報解濟急呈由大總統交國務院核准通行遵辦除另咨飭外特電査照辦理財政部敬

●徐恩元之近狀

中銀總裁徐恩元。前負中行欠款五千餘元。其積欠之原因今姑不論聞總文書處擬一索逋之稿。以照例行員不得負欠行款。而總裁亦爲行員之一。等詞爲理由送徐簽字以便籍覆而徐以自已索自己欠項。太覺乏味。竟剔出不簽。而該處乃一再送簽。不已是亦索債中之別開生面者也又聞徐自到中行總裁任後。並未到過審計院一次。然院中每月月俸八百元。仍照送無訛。且聞洛克司與徐同居。狀殊親密洛每晨好食稀飯與徐同餐。不再啖麵包矣。我國人正風靡歐化幾無一不欲模仿不謂歐人除數士外亦有爲中國化者詎不奇耶

●交通總長與直隸省長之更動

直隸省長兼督軍朱家寶。雖有辭職消息政府未遽允許嗣以朱去志益堅。該省又發生軍民分治問題。遂不得不物色相當繼任之人。外間初傳張繼氏。有省長之望。張固進德會人物不願作官。因之政府遂決定任命許世英氏爲直隸省長。聞許氏自知將來在國會方面難於通過亦甚願乘機外調　惟要求准其以省長兼任督軍。段總理殊未之允。並曾語以治軍之事談何容易慎勿勉强從事云

聞許世英出任直隸省長後繼任交通總長者。已定王正廷。王爲參議院副議長。今亦輕棄國會而去矣。又聞王任交通總長時　已預約伍朝樞君爲次長。伍爲衆議院議員。此次最早決心不作議員。曾向衆議院祕書廳提出辭職書該廳覆以須聽院議許可而許世英總長前此亦曾挽其出任次長伍以按照舊官制交通部不應有兩次長今旣任命王徽煒其權量所署一缺本屬法外之缺自難貿然擔任即據此理由以謝許氏　今若應王正廷君之約。則將來交通部必還其一次長之舊矣。

時評

▲甌脫地之廣東

廣東問題非不能解決也陸榮廷督粵之命令下後廣東各地人民迭致電歡迎陸督而龍濟光亦宣言陸至卽交卸去粵是陸督一來粵局卽底定矣然而陸終遲遲不來者何也陸受督粵之命後曾兩次電粵請雙方停戰以俟其來然而戰事終不停止進行陸本長者疑有與爭督軍一席者遂不卽來陸旣未肯卽來龍亦未肯遽去粵民所以淪於水火而至今不能拯拔者皆此之由

雖然驅龍則粵人之所欲也藉驅龍以阻陸督之來使粵事不能解決則非粵人之所欲也政府誠洞見此癥結則一面迅催陸督赴任一面宣布不停戰以阻陸督來粵者之罪則是非大明政府之威信於此立卽武人之野心亦於此戢矣解決粵事何難之有

然而政府終若對岸觀火不欲出此者彼固視廣東爲甌脫地故甯坐視粵民之流離失所而不肯一爲援手也

▲息壤在彼

共和軍興與於討袁之役者莫不曰袁氏朝死富卽夕隱此種誓詞共和軍中之偉人幾於衆口一致也今袁氏死矣能踐此誓詞者究有幾人夫誠爲時勢所要求覺斯人不出如蒼生何則姑忘前言出而擔當責任亦未嘗不可尾生之信夫固非吾之所取也雖然若其須用武力智術以爭者是亦不可以已乎

今天下紛紛久未能定問其故皆由於權利之爭爭之出於戀棧之舊官僚者此爲廉恥道喪之人吾無責焉耳矣若其曾以正義之言堅國民之信丁此時代我儕方冀其能踐誓詞以緩和政界競爭之潮流而培養國民高尙之人格奈之何遽忘前言也

雖然息壤在彼公忘之乎我民不能忘也

眞…科聖藥
白濁一名淋病男女皆有之……
四時感冒　霍亂吐瀉　中暑傷寒　時疫痧……

上海盆湯弄甯波路口瓶香廬總發行所 分設北京觀音寺街青雲閣商場 天津北門東獅子胡同 長沙糧道街 安慶軍署

●湖南又開戰釁矣

湖南通信云近日湖南平江一帶又有戰事。查此次戰端係由吳亞平所統。平江自行聚集之護國軍三營自恃器械完備尙未編入湖南正式軍隊近因與地方時生衝突。由該地紳民稟請督軍劉辦。經劉都軍命令陳師長復初派兵往勦。該軍竟恃械抗拒反擊斃陳軍連長一員。頭目二名。傷十餘人。現復由陳師長添兵助勦。正在相持中。此釁一開恐地方人民之無辜受禍在所不免云又聞此次戰釁實由某部下營長朱某。欲勒收平軍槍械。以歸己有致釀此變者然則朱營長因私激變。不惜糜爛地方死有餘辜矣。

●贛人函請當道實弛黨禁

上月十二日大總統申令凡本年七月二十日以前之政治罪犯一律釋放並撤銷通緝令下之後各省多已照辦江西則不唯已拘禁者。並不釋放。且以九江爲長江咽喉仍復派員偵查異常嚴厲。迭次派致飄流海上者。數逾千人。均不敢安然歸里。人來京要求旅京同鄉設法。狀極窘急現在已由趙惟熙李盛鐸李國珍三人公函督軍李純省長戚揚。飭屬釋其囚禁。寬待亡命矣。原函錄下

秀山督軍升淮省長閣下山河迥遠疢較邈違惟仁覆宏多德暉光美維桑與梓謳歌無斁茲有懇者黃陂繼統易慮革圖恭奉七月十二日明令開除黨禁恤宥無辜凡在拘禁一概開釋拘者指未定罪而言有拘留之意禁者指已定罪而言有監禁之義而觸犯刑事罪名一語則指刑律內亂一章之外別陷他種罪辟者也江西政治罪犯曾任拘禁者聞近百人其他遠避網羅流離海上者又逾千人房屋被封妻孥失所與企延頸冀望來蘇聞此新命宜可自由時逾旬日未蒙釋放戚友皇皇奔告請命其流亡在外者亦用危懼未敢以黨禁既弛安然歸里願明公早沛時雨之降廣錫如天之福俾此楮赤三木之餘生咸瞻化日光天之新治至於亡命言旋者亦望飭屬保護俾此驚弓之禽弗有聞弦之懼而房屋被封財產收沒者統懇飭吏查明即予發還盛鐸等痛心禍難有所弗忍是用據情轉懇仁施惟捐棄百痾與民一新邦人諸友瞻望靡立祈賜裁察當肅順叩勛祉趙惟熙李盛鐸李國珍拜啓七月二十五日

●奉天之第二次借款

▲奉天得以日本紙幣繳納公款

奉天當局前曾向朝鮮銀行借欵一百萬元。但不久即已用罄近又向該行商借二百萬。大約可望成立。據聞奉天當局先曾商之三井物產會社。三井以此非營業之本旨拒而不應。既而又有與三井銀行磋商。就緒之報然亦不過一種風說。並非事實正金銀行初本有承借之意然正金銀行對於外國之關係猶之日本銀行之支店。如此種借款事業不能自由活動。故終由朝鮮銀行承借借欵額凡二百萬元。利息六厘半。發行額百分之九十五。契約三年。年計利率。實在八分以上。較之普通外債實爲破格之高率。然正唯我時時以借債爲生。遂不得不飲酖止渴。而於此尤足引吾人之注意者即其第一次借欵。曾有一附帶條件。以奉天得以日本紙幣繳納公款。此實日本在奉貨幣政策之進步。蓋良貨驅除惡貨之公例則此後奉天一隅。必悉爲日本紙幣所左右。不識奉天當局其訂約時何遂一無心肝至此且借款必經中央核准又不識此事果否得政府允准。嗚呼難言之矣現日人以我爲銀本位日本爲金本位換算之際多所窒礙將要我規定日幣繳納公欵方法。即規定換算率以期推行無阻云。

●日本之日支滿蒙兩銀行案

日本擬設日支滿蒙兩銀行此議討論已久現已由其經濟調查會議決原案內容大要係(一)兩銀行均爲中日合辦。(二)資本金定爲金本位。(一)資本額日支爲二千萬元。滿蒙一千萬。俟下期日本議會開會即行提出請求協贊特案中既議定由中日合辦不識我政府對於此事曾否有所聞知我以銀爲本位。此兩行之設。當然爲日本發展其對華經濟關係之一種策略。而遽用金本位。是則誘我爲彼推廣經濟勢力耳。何合辦之足云。且以我國力疲敝自有之國家銀行竟至無力免現安得此一千五百萬以與日人合辦如需向人借款以應之則我本無辦此之必要。想當局亦決不致暗昧至斯故此事之能否見之事實。悉視以後之交涉如何。我當局不可不早爲之備也

●京漢路焦莊撞車案之詳情

京漢鐵路管理局特別佈告云本路七月二十夜焦莊驛撞車一案業將詳細情形詳報交通部茲摘要列後以供衆覽

▲撞車之情形　七月二十日夜。本路有運兵專車一列由漢口開赴鄭州。於二點五十分到焦莊。同時又有由許州開赴漢口之加開貨車一列到站。以致相撞。查本路定章凡遇加開專車向由行車員電知沿途各站轉知司機人等並發給會車憑單簽字爲憑且甲站之車正在半途乙站號誌未開列車不得駛過而列車到站又須向站長互換路籤方准開行近年設備較密無非爲先事預防起見以故撞車絕少此次貨車上司機陳美美。對於加車會車憑單。已經簽字。而車到焦莊。號誌未開。竟不停駛。越過車站。亦不交換路籤。其時兵車正駛入站。當然無法躲避。該司機違背種種章程致肇此險實屬罪無可逭當時機車二輛枕木車三輛軍需棚車二輛均行出軌兵車上匠役等斃命五人重傷二人兵士及附搭車者六人均受微傷貨車上肇事司機陳美美。落車受傷已交醫院調治並嚴行看管。升火二名於撞車時跳下逃逸其餘兵士搭客完全無恙其受傷數人一律送院療治旋將出軌各車拖帶入廠修理一面由工務處趕修軌道照常通車矣。

▲派員之勘驗　本路向章遇有行車變故無論撞車或出軌即由站長或車隊長電分段長發車救援一面電知本局幷分電車務機務工務三處該管總段長立刻前往會勘按照失事情形公同斷定應由何處何人負責如果證據確鑿意見相同即公同簽字呈由局長復核酌定相當處分若彼此各執一說即由各司務處分別呈明請示由總管理處召集各總管會議判斷定案此向來辦理善後之大概也　是晚肇事後。總管理處立派三處總段長會同勘驗。勘得焦莊會車憑單。確由郾城站長邱樹棠給予該司機陳美美簽字爲憑。而焦莊驛車務執事員役八人均稱號誌實已指示停車。司機陳美美雖多方狡辯究難抵賴機務處總段長法蘭古。亦謂該司機未能將該車停在站內　究竟過誤較重云云所有車務處機務總管普意雅報告及車務機務工務三處會銜報告又機務處總段長法蘭古意見暨任事各員役開具答詞均分別簽字呈部核辦一面查緝在逃之升火夫。俟陳美美傷愈一併　解送法庭按律嚴辦。

▲損失之調查　據三處總段長報告此次兵車業將進站速率低減貨車雖未停駛迥非互相衝激以故軌道尙無大損其中即有鋼軌脫離枕木移動數處較易修復惟廠車三輛毀損頗重棚車一輛前向橫樑折斷又廠車一輛前向橫樑受損其拖帶兵車之機車比拖帶貨車之機車損傷稍重均陸續帶赴車廠修理現據機務工務處估計修理各項車輛。需費一萬五千餘元。修理軌道約需七百元之譜云。

▲善後之辦法　本路當未經贖回以前因陋就簡撞車之事時所不免自民國三年間全路添設電機路籤凡列車到站必經前站認爲中途無車撥動電機方能取出路籤交給司機以爲開車憑實行以來撞車頗少本路歷年報部之行車事故表業經刊登局報不難覆按斷非如外間訛傳之甚此次出險已經證明咎在司機原與設備無甚關係然懲前毖後尤宜力求綿密以圖萬全查外國有閘機與號誌互相連鎖之製。本局久經提議　決定仿辦。如果實行則號誌未開列車自無從駛入即員役偶有疎忽尙可借以補救祗以預算所限及歐洲購料困難不無阻力本路現正詳加討論力圖進行。以期達此目的耳。

▲更正　昨報國內要聞第一條第一行第四字八誤作九合亟更正

國外要聞

●最近戰記

▲特約路透電　八日巴黎電今日下午公報云敵軍在自佛勒里至錫哇芒防禦工程。向佛勒里進攻。激戰之後在錫哇芒防禦工程得一立足地。該處戰事　仍在進行。敵軍受創甚巨。　英軍在古維勒芒進攻之際　法軍在哈特柯爾北面一三九東面英軍右翼。得有進步。敵軍進攻。昨日法軍所奪摩拉柯田莊東面之戰壕大遭挫衄。

八日倫敦電今日下午海格將軍報稱昨夜　英軍在特洛萊叢林東面前進。古維勒芒邊際戰事。仍在進行。敵軍未闘在波齊愛萊村北面及東面繼續進攻。惟仍在該陣線及戰區他處猛轟。萊浦齊凸角東面敵軍以炸彈進攻。爲英軍擊退。英軍襲擊敵軍陣線。炸毁羅克蘭柯爾北面之地道。敵飛機十架圖越英軍陣線以炸彈攻擊爲英飛機哨隊擊散敵　機兩架。被逼降地。

八日倫敦電末萊將軍報稱　英騎隊在加蒂亞東面六英里與土軍後衛接戰。土軍遽攻之初即駐札加蒂亞英軍清除戰地檢獲來福槍及戰品甚多英軍迄今已在四日英軍回攻之戰地掩埋敵屍二百具敵飛機以炸彈攻擊模特塞及蘇彜士運河所損甚微死傷者寥寥無幾

八日巴黎電今晚公報云末斯河右岸　錫哇芒至佛勒里陣線戰事仍在激烈進行。法軍奮勇抵禦擊敗希圖奪回錫哇芒南面及西北之地。繼乃進攻。重行占據敵軍奪去之戰壕。於是乃復入錫哇芒防禦工程法軍奪回伏村。　狹比特乞洛瓦陣線之戰壕兩道。俘敵二百人

八日倫敦電今晚海格將軍報稱古往勒芒西南英軍陣線前移四百碼敵軍在波齊愛萊西北進攻四次三次失敗一次占據戰壕五十碼　敵軍猛轟倫格伐爾。哈愛叢林。波齊愛萊。並瑪美資附近。他處戰事。頗形沉寂。

八日彼得格勒電公報云　俄軍已在里斯特河南面大獲勝利。擊破敵軍陣線十六英里有奇且越過柯洛美至斯太尼斯洛鐵路。占據鐵路外之高地俘虜中有德兵二千人俄軍刻正在追逐敵軍

以下補錄二十三日巴黎電霞飛元帥告客謂敵軍漸露弱象現方用其最後之豫備兵協約國之勝利可操左券又言德軍三分之二仍在西歐陣線

七日倫敦電七月份英國出口貨較上年同月增英金一一六〇一五四六磅入口貨增一〇四三六〇四磅

七日倫敦電英船士旦哈姆號(三一〇六噸)法伏尼安號(三〇四九噸)希臘船特里柯比斯號(二三八七噸)意船西拉號(四三七二噸)丹麥船蘇格斯保號(一七九七噸)瑞典船康末斯號(六五一噸)均爲潛艇擊沉

七日巴黎電法國社會黨全國會議通過議決案宣布國家被攻時黨人有自衛國家之權並確認萬國社會主義責在合拒挑釁之人以免人民再遭戰禍

七日亞姆斯特丹電德國財政大臣宣稱此後凡意國產品入德者悉徵以最高之稅率

七日倫敦電斐洲斯末資將軍報稱本月一日英海軍占據桑疑巴對面之薩達尼小口岸海濱各地點現仍有海軍戰事

▲特別路透電　八日里斯本電昨日國會開特別會議財政大臣及外交大臣報告近頃赴倫敦之結果首相演說嘉讚協約國並主張希國加入戰團既而議院採納議案讚成兩大臣在倫之敦所爲

七日倫敦電中國水手一人在格拉斯哥被控私運鴉片判罰英金五十磅或監禁三月檢事謂當道視私運鴉片爲絕大之事航業中人亦竭欲遏制此事因查出載有鴉片之船須受重罰故也格拉斯哥另有私運鴉片案數件尙未判決

八月倫敦電喬治君提出之軍律修正案已由下議院三讀通過

八日華盛頓電墨西哥加蘭柴總統提議合派委員調停兩國爭端已由美政府允可

戰訊提要

▲西歐前敵末斯河右岸之戰事仍在激烈進行古維勒芒境英軍右翼得有進步

▲東歐前敵里斯特河南面之俄軍已大獲勝利且擊破聯軍陣線十六英里有奇

男女急性慢性各種淋濁 服法另詳仿單 總發行上海英大馬路盆湯弄口大生製藥公司 杭州分公司清河坊巷內大井巷口大生製藥公司

中華民國五年八月十日（即陰曆七月十二日）（星期四）第三千一百號

法學博士令幷嘉幸著 我國在國際上立於不平等地位因國勢積弱所致亦其 泰 本館

大舞臺七月十二夜

夜戲價目二等正廳三角三層包廂二角特別官廳五角特別包廂七角

七月十二夜准演拿手好戲

水仙花　小寶林　小寶芬　賈璧雲　小寶義　沈韻秋　佳楣　王永利　佳楣　小寶義　賈璧雲　小達子　趙如泉　姚俊卿　小桂枝　何金壽

玉玲瓏　拿高登　李陵碑　花園贈劍　義旗令　無情郎　三本宏碧緣

本臺電話五百九十五號

九畝地新舞臺十二夜戲

七月十二夜准演（北市車輛直達本舞臺免查捐照）（南市電話二百念號）（北市電話三千四百九十一號）承蒙價定全目計算

劉漢臣　夏玉衡　王九林　曹甫臣　張順來　張德祿　許奎官　王三虎　馬飛珠　潘海秋　邱治云　周鳳文　夏月潤　潘月樵　毛韻珂　夏月珊　趙文連　夏月華　潘桂芳　邱心如

風雲會　全本銅網陣

九十本就是我

本館寄售書目

哀氏盎國記	每部	定價一元
六十名家詞	每部	定價十元
醫世小說驢夫慘劇	每冊	定價四角
遜學齋正續詩文鈔	每部	定價一元五角
南社十四集	每冊	定價四角
實業雜誌	每期	定價二角五分
苦情小說有夫之婦	每部	定價五角
天籟一冊	每冊	定價二角
戊申全年壹報	每部	減價二元
世界亡國史	每冊	定價一角
議報	每期	定價二角
條約大全	一冊	定價五角
判牘彙編（刑事）	每部	定價一元八角
判牘彙編（民事）	每部	定價一元二角
髯荒全書	一本	定價二元

奇效

敬啓者鄙人先天不足體質素虧近年教務繁冗乃於去臘間暴起眼眩遺精之症中醫偏治卒無效果適有舍親顧君盛稱自來血之奇效甚多即向　尊處購來大瓶二瓶服後病頓霍除於是復託友人購來小自來血一打如法服完精神增足如是奇功良效令人不可思議鄙人爲普及良藥起見敢請將　貴藥房之仿單及證書惠下逕寄徽州府歙縣小北街汪仰蘇收以便遍告親友利濟同功使世界同胞均知自來血之確有奇效不但鄙人受惠已也專此敬頌

五洲大藥房主人德安　三月三十號汪仰蘇鞠躬

自來血大瓶二元小瓶一元二角上海四馬路五洲藥房照原函錄登

東和活動影戲園

武昌路四號東洋劇場每夜戲七點開演禮拜日戲二點開演

八月大戲　七號聚會　卅十號早臨爲要好

請看袁世凱全本

頭二三四本一夜演完全

大血手印銀行偵探奇案

大滑稽家卻潑麟君新影戲

價目　禮拜日　三角　二角　一角　日戲　二角　一角

大舞臺

七月十二夜准演

小達子

（初十夜頭本　十一夜二本　十二夜三本　十三夜四本）

宏碧緣

民興社

男女合演新劇

特別正廳五角　頭等正廳三角

七月十二日准演

馮小青

七月十二夜准演

原來是你

（天蟾舞臺）

七月十二夜准演

小（楊月）樓　巢　陳漢臣　許志剛　夏黑珍　禹君颺　（小七）歲紅　陳君麟　玉君　趙玉同

貴妃醉酒　桑園會　六部大審　鼎足三分　連環套　惡報

又新出京調工尺譜

（零）（二）（四）（三）（工）（尺）（出）（版）

此書已經內務部批准立案首冊載西皮二簧[illegible]

以三炮台香煙敬贈友人則朋友間之感情愈厚

三砲台香烟可向寰球各處上等售烟家購取小包十支或二十支錫罐五十支出售

三砲台香烟係英國倫敦與勃力司土耳之威爾司名廠監製歸英美烟公司專售

請將贈券留存每百張可兌換精緻畫片一張

中華國貨

蘭花粉

夏令要品！

三星老牌！

內附粉撲一枚

總發行所上海寶善街六十八號中國化學工業社

電話四九五九

上海自來火公司

煤氣燈

凡商店中用最光明燈燈火其費必不康蓋盡之光燥煤則商業必盛最明斷亮最能吸引主顧之燈光無通自來火本公司可以代爲裝設不另取費欲裝者請移玉西殷路五號工程處或南京路二十九號様子間可也

中國紅丹有救急防疫醒酒解臭之神效

無論在何處買紅丹均有五彩風景鏡屏畫贈買二四角送一二張

國產國產　大家提倡　人人愛用　飛鶴紅丹　衛生有益　能保平安

功用

時疫肚痛　霍亂吐瀉　紅白痢疾　中暑中寒　胃不消化　頭暈目眩　水土不服　酒醉暈船

價目

每盒	二元四角
每瓶	二角
大包（附贈全精一份白）	五角
中包（附贈一小白）	一角
小包	五分
最小包	三分

宏達藥行製造廠發行所在上海白克路成都路口

教育界

教育名言

●造惡秘訣 (諸園)

(二十二)尋仇之念 自諸方面養成之歷舉如下

其一 縱其不平心 (續)

某日與乳母之兒戲兒拂其意朴之其兒偶以爪傷其面兒大擊母來撫之則令朴其兒母如命擊之以掌不可而自持鐵箸號之竟傷其目血流不已乳母大痛主婦急慰之允為診視給傷費無算終盲其目遂畜之終身云兒漸長嫉恨之念益深雖父母稍指摘之亦舉手相向或破損家具以洩憤其母憂之恆謂其夫曰我兒之性若是暴戾果何以致之嗚呼獨不憶汝之以杖擊槐時乎

其二 深其嫉視之念

黃生與白生同學薄暮出塾擲石以為戲白忽誤中黃之額血涔涔出白生大懼竄於黃曰予非故意希吾子諒之暮歸更毋啓之堂上也黃諾之歸處於室不以告夕餐父見其創問之曰汝又與人互毆耶曰否誤仆於地上曰汝毋欺吾甯有顚仆之創而若是耶曰實非妄曰此必與人爭而負故祕之速以情告將為汝讎之窮詰再三遂吐其實父曰愚哉為人所擊猶為之隱蔽耶可速隨吾來

教育成績

●論晉鄙將兵救趙

▲閘北三畏里中西商務學校高等乙年級生王志勤

秦圍趙之邯鄲趙求救於魏魏王使將軍晉鄙將兵救之諺云救兵如救火宜一往無前者也何兵止蕩陰而不進哉彼秦之強固無待言矣然為將軍者而畏人之強無勇也既知其強而不設計以謀之無智也既受救趙之命而不一致以行之非忠也魏與趙為鄰既允救之而事仍中止非義也非義非忠無智無勇晉鄙眞鄙夫也歟哉假令當日者晉鄙奉魏王之命將兵直入邯鄲一鼓而退秦師解趙圍使秦人不敢東下救趙者即以救魏也豈不毅然大丈夫哉乃不知出此而卒殺其身且汚其名良可惜也

(國文主任朱介孫先生原評)筆意遒勁頗有頓挫

●戒遊惰

▲南通縣立第一高等小學校三年級沙煥祚

游者本為增長學識之良法保養身體之要訣禮曰息焉遊焉文王有廣大之囿以為遊樂之地遊固古聖人之所不禁也而曰戒者蓋遊而樂樂則忘憂怠惰之心因之而起矣遊惰相繼迷蕩不返其為害也烈矣彼隋煬帝失國明武宗客死之二人者位於極品可謂貴矣尺寸土地莫非己有可謂富矣然一則客死一則失國其故果何在哉無非遊惰而已矣觀煬帝既承父之統開南北之運河以便行舟離宮遍天下流連江都而忘返以至身弑國滅為天下後世所笑遊惰之過也又現武宗巡遊南北戀於江南而不思歸以至墮水疾死此亦遊惰之過也彼尙如此吾輩又可知矣年將弱冠學無成就終日苟苟置功課於不問一旦年齡老大將何以謀生乎迫至聲名墮落百無一成雖悔艾亦晚矣故吾人於童稚之時亟宜努力奮發幼學壯行去惰戒遊又何患無所立身耶

(錢嘯秋先生原評)引證詳明用筆亦頗流利

教育紀事

●范總長整頓教育之計畫

范靜生總長整頓教育擬分三期辦理大致如下(一)第一期籌備者劃定學區調查學齡(二)第二期籌備者通籌教育經費養成小學教員(三)第三期籌備者制定強迫教育之規章申明父兄對於兒童教育之義務

●開學兩誌

▲啓明學校 英界愛文義路晉福里私立啓明高等國民學校暑假補習科將畢茲於陽歷八月十五日開學校長汪君春鑑熱心教育專注實學成績卓著前年又蒙教育部嘉獎金章頗受各界贊揚並聞日夜館開學期近報名者絡繹不絕云

▲城東女學 南市城東女學暑假補習會業已閉會定於八月十四號行秋季始業開學前三日招考新生現已預備一切報名者頗為踴躍云

教育論粹

●論德國教育 (續)

陸規亮

民主主義個人主義政治上之方針雖至極完善然以之律於教育一方則至無意味蓋嚴肅之家庭於始不過欲教育其子女養成品性堅實之人格于此惟教權確立之學校得望有成彼中心發育未熟之兒童取自治放任之主義且進之為媚諛之態度者實不啻賊人之子弟矣在英國則以數百年來之馴致家庭風氣社會制裁殊多感賜於宗教國民宿富自治之力其弊害尙不致趨於極端若在他國家素養不及英人取法且或尤甚則其結果必有不堪設想者而其教權薄弱則實為英制之弊即如日本自社會改革以後為日甚淺教育事業不過過渡時代將來形形怪怪之奇思妙想方雜出而不知底止若於學校內而行生徒與論政治則危險之來正不審何若雖今日為憲政時代立憲思想之養成最為必要然其方法亦須取之得宜青年無知若專為自由主義之鼓吹則其結果適以放縱誕妄自導於墮落此德國制之教育最有參考之價值惟望當世教育家加之意焉

英美自由放任之教育主義亦有漸次於近時流入德國之勢蓋世界交通之力必趨於大同之傾向國與國交際文明之新進無論如何強國者亦不能深閉而固拒之猶之今日英美法俄等競務於輸入德國式之教育制度正復相同然於此交替之際所最當注意者則國性不可不保存若此而不存則國必不國固不能改革至若何良善此今日德國教育界所以對於英美一流教育之侵入而為反對極熱烈之主張也今試以彼邦教育雜誌之名著愛倫斯康突之言論述之如下

英美法等諸國之教育其教師之於兒童自訓練之地位轉居於親友朋好之地位兒童之異議我儘許之我惟懇懇然與之說教育上處置之理由兒童之能否通達我意不顧也凡此方法我人視之不無歉然若以此而欲為兒童教育之方法浸至若何程度必致我德長敬長上孝事雙親之學風衰退至若何程度教育權威漸次失墮其弊害亦以次加甚此不待智者而後知者也(中略)夫權威與自由教育事業運轉之樞軸若權威置重則德國教育之精神發揮若自由置重則德國教育之特色失落而變於法國及英美教育之精神吾人教育兒童之目的任其自由至如何必須達於束縛之一途德國若無規律則教育亦等於無有教育規律斷不可缺吾人所以致德國今日之隆盛者皆出於嚴肅有規律之義務觀念也換言之即不出於自由之意思而專事服從之精神者也德若失軍隊的精神則將來斷不能維持如今日之強大故德國斷不可棄其固有之精神自為撲滅自求腐敗以待教育上之破產也

右之議論不無稍偏極端然其大體固德國之所長非若美法之可比唯此所以為德國固有之特色亦即致成今日偉大軍國之重要原因於今次空前之戰爭所以呈若是壯觀者也

教育雜綴

●我校之學生新聞 (錄尙公記)(續)

景岐

民國三年冬余等赴蘇參觀學校歸命高等級生將學校新聞改組學生新聞昔日以養成兒童自由閱報為宗旨者至是則主乎交換智識及練習文字矣分門別類篇幅擴張繕寫編輯各有專責試行以來兒童之興趣頗深新聞內容亦楚楚可觀當一紙揭出全校兒童恆簇聚爭觀喜形於面或欣羨文字之優美竊竊稱善或批評內容之缺點函告編輯或訂期開會共議改良方法種種舉動井然有序凡遇特別事項如畢業式學藝會紀念日陽歷元旦等均有臨時增添施以五彩繪畫更足增觀者興味自學生新聞發現以來每週出報一次未嘗間斷迄于今茲已出五十餘期

學生新聞原以發揮兒童之自動能力故一切組織余等僅為指導並不加以限制如欲變更體例改善內容概由兒童陳述意見請示教師或開學業研究會公決然後實行今則兒童對於此事認為責任所在分所當為者矣茲將學生新聞之概況摘錄一二於左

(一)學生新聞之組織

(一)設編輯員二人由學生選任之訪員即由各級正副級長兼任之繕寫員由高等級生分任之

(二)本新聞分論說新聞批評格言故事小說問答雜纂歌謠廣告插畫等十餘類以限於篇幅每期不必具備然必在六類以上

(三)定月曜日為出報期由高等級生按期輪寫懸於衆目易見之地

(四)設有投稿箱凡我同學均可投稿

上之四項僅錄大要其餘詳情及投稿規則等已附於本校一覽中茲不復贅

教育來件

●獎勵中華全國學生會秋季試題

▲中學四題

傳曰有人此有土有土此有財有財此有用我中國土非不廣人非不衆而閭閻愁苦府庫空虛居今日而言財政挽救之方安在

國民程度高下胥視教育為轉移我國中人以下進化最難因材施教當用何法

我國舊俗有宜革除者亦有宜保存者今欲改良社會何適而可

共和主權握自國民代表輿情責歸議院今日應召諸議員當思不負國亦不負民論

▲高小四題

德相俾士麥謂日本人至德必孳孳焉講求工作商務學成而始歸華人來我國則不惜重資訂購其戰艦槍炮以去一則意在富國一則意在強兵然而日人求其本華人鶩其末日本之興其未艾乎中國所圖非當務之急也云云由今思之良用慨然係之以論

取締銀行鈔票統一全國幣制糾正權衡度量為整頓商業之先務論

安插退伍軍人化導拘禁罪犯以何者為至當之法試各抒所見

上老老而民興孝上長長而民興弟上恤孤而民不倍挽回末俗為地方自治之要圖論

▲初小四題

平等自由不當誤解論

政者正也子率以正孰敢不正孔子之言足為今日行政長官之木鐸論

擁護共和與保存國粹當相提並論論

一日克己復禮天下歸仁義

(注意)四題須全作惟等級不容躐雜如作中學題則不得以高小初小題厠入餘類推

農商部註冊國貨展覽會特等獎

中國精益眼鏡公司

巴拿馬萬國博覽會特獎銀牌中國首創第一家自製托力克鏡片

總公司 上海英大馬路泥城橋東

分公司 北京 天津 漢口 長沙

本公司自製各種光學鏡片頗承各界交口稱美即西洋各國光學專家亦稱為我國獨一無二之新製品 蓋非特驗目配光運機磨片量面裝架種種專門技術為惠顧諸君所目覩即自製金銀各式鏡架亦無弗精益求精力求新異固不敢以不對光之鏡片損人目光亦安肯以不真實之偽貨自損名譽茲將本公司諸特色再佈於下(一)電光驗目室及磨片各機坊可領客參觀以表新藝(二)本公司係美國畢業光學專家所組織故不論遠近斜正散聚各光片凡東西洋專家所能造者本公司無不照造照配(一)光片既係定製同然既配光定貨後極遲至一星期亦必出貨(二)本公司所製中國真金架色用包換(三)本公司為便利購客起見特於自製金銀各架外添備西洋剛絲及夾金兩種亦能按照各人面部裝配

電話三千八百九十五號

乳汁麥精

最良春季之滋補品

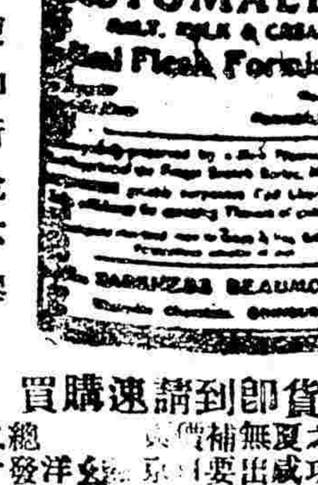

用試一月便知所說不謬

新貨即到請速購買

此用須上蘇格蘭大麥和以乳汁牛奶製煉而成科學研究專門秘製性和味醇健脾益胃有助消化之功用無魚肝油之腥氣而且多夏咸宜常服能除癘疫衛生妙品無出其右滬上醫家已證明為補要藥服法詳載仿單新貨又到 [illegible]各大藥房均有出售

上海 總經理 [illegible]理瑪筵生

總發行所 洋行 仁記路一號 華英大藥房 四馬路二十四號

通訊一束

鎮江

▲**分屍案之鎮江信** 鎮江大輪船三公司中招商船規律極嚴茶房非勤謹撲實者不用故數十年來招商船從未聞有奇異案件巡查周密鬼蜮無所施其伎倆若怡和船已不若招商而太古船則更不若怡和七月三十夜太古某船發見兩疑尸一案論者不得不歸咎於該船之執事者兩疑尸之由來現已知其所來之地爲上海碼頭上海一藏垢納汚之所凡各種奇異案件無一不出於上海今所發見之案件則奇之又奇者也兩疑尸皆爲男尸剖解分段兩人頭顱失所在昨聞人頭發見於黃浦江不知是此案件與否或別爲一案尸身分爲五段無血跡剖解處極齊整想非倉猝之間所能辦到包裹內用棉花外用油紙及厚布包成如貨物形裝皮箱內分爲兩箱包內有廚刀一柄鋒利無比包外滿灑花露水味極香冽發見於太古某船房艙內該船於夜分二時抵鎮埠碼頭經查關之關吏英人某某查出始知爲疑尸否則茶房將目爲私貨寶而藏之矣疑尸查出後由關吏報稅務司轉報領事並飭知丹徒縣章知事會同檢驗次日（即三十一日）下午英領事章知事大檢疑尸確係刀傷花露水香味已去奇臭異常仵作掩鼻觀者如堵亦咸掩鼻嘔吁不止大檢後聞已將尸骨儎成用薄棺權厝城外義塚一面由章知事招領一面分電上海各公務機關調查實在現聞兩皮箱之由來 由上海碼頭脚夫挑上押行李之客人一男子一婦人一小孩男女身着盛服手上有金戒指又有金鋼鑽上船後包定房艙命脚夫看守茶房照應而男女及小孩則托言上岸飲食一去不返杳如黃鶴脚夫久候亦去於是此艙有行李無客人矣

▲**密查學欵之派員** 蘇省自民國三年地方自治取消後所有各屬教育款產皆由縣知事委員經理於是各縣市鄉立之小學支領經費均經該經理員之手難免無從中侵蝕之弊茲省公署迭日接到各縣士紳陳控經理員之稟呈函電頗多如泰興阜甯儀徵等處經理員皆因帳目不清吞吃灘租等情被人陳控齊省長以學校經費正值支絀之際萬不能有絲毫浮冒及吞蝕情弊特飭該三縣知事詳晰查覆並密派專員分赴各屬切實調查以資整頓日昨所派委員王某已由甯來鎮祕密調查矣

蘇州

▲**蘇當道游歷無錫** 前日本報載有廳長讌客荷花蕩一則茲據確息是日係朱鎮守使水警趙廳長王檢察廳長並孫縣知事特請蘇常王道尹同赴無錫惠泉山一游因恐錫地迎迓忙碌故未先期知照是日抵錫後即由駐錫蘇軍第四旅長蔡君備有汽船迎赴惠麓一營第二泉風味日暮返城順道往新世界游覽遂駐節於該處馬路啓泰旅館翌晨即附蘇錫早車回蘇及至錫縣周知事得悉後乘輿往謁已不及晤面條來條往僅止一夕於此可見當道忙碌之一斑矣

▲**組織影戲之忙碌** 閶門馬路一帶雖市面繁華店鋪林立然無一劇場游人猶有不能盡興之憾前有朱友三等擬即大觀戲園舊址重行開演均經官廳以戒嚴爲詞嚴斥不准迨至今春盤門三馬路蓬萊第一台開演新劇以來生涯初尚發達迨飛虹新劇社改組男女合演天仙劇社改演京戲後無論如何維持均不十分起色三四閏月已更社主兩三人矣茲又有杜錦棠者擬在閶門地點擇一相當之處創設影戲園當稟道尹公署奉批稟悉姑候飭廳查議具復再行核辦云云錦經稟請警廳已邀許可惟令多開太平門以期防患未然現聞杜姓選定前大觀園原址業已修葺一新惟是房東一方面須繳納租金押租以及各項雜費需洋約一千餘元方可雙方交割再行開幕并聞城內長春巷之園現亦有某君發起擬組織一影劇園以助游人雅興但不知有成否也

▲**擅離職守之飭禁** 水警二廳趙會觀廳長因際於常熟恬莊鎮幫匪肆刦案並將駐鎮緝捕營巡船擊毀槍械悉爲擄去當時祇有伙夫一名在船看守實予匪徒以可乘之隙深恐所轄各汛官警亦有擅離職守情事茲特嚴飭三專署轉行所屬分署長巡官等平日毋得擅離汛地如敢故違一經查實自當立予斥革復派勤務督察員四出密查矣

南通

▲**解嚴後如是情形** 共和復活內地應一律解嚴以靖民心惟本邑則不盡然如鎮守使署東柵門照常鎖閉各處稽查所概未裁撤巡警日間仍荷槍鵠立諸類其操持之慎重固堪欽佩也

▲**除水患調查涵洞** 盧縣長因慮及入夏後苦雨連綿河水充溢低窪田畝水不能洩特央洋工程師派蘭克會同王君子謙宋君躍門前赴各鄉調查昔日所有之涵洞七十二處地點所在以便與修而除水患云

安徽

▲**倪嗣冲之近狀** 倪嗣冲之益友厥惟淮泗道尹黃家傑一人聲應氣求情逾骨肉道尹署距離蚌埠公署僅數十里往來亦便以故倪留黃駐蚌日夕不離 剋下蚌埠被災平地水深七八尺倪與黃均處公署樓上奈炎威下逼水氣上蒸而黃以羸弱之軀極易感冒遂臥病焉倪氏系念災民又虞病友加以段瑞蘭之控案李亞東之質問（均紀前報）種種滋擾殊覺心緒不甯云

▲**省議會之籌備** 前次政務廳長以公署附設之國民會議選舉事務所已失効力當然取消但所中職員不欲裁汰乃經陳廳長陳請省長即將該所改設安徽議會籌備所酌留職員以資熟手正改組間忽據旅滬議員來函召集在皖議員來滬開議倪氏聞之大爲不樂如其任聽議員自由召集莫若在皖籌備趕設機關爰即諭飭懷甯縣知事所有國民會議選舉事務所改設省議會籌備所一節着即取消另行勘定前議會地址爲籌備事務所查省議會現設教育會兩載以來多被損壞現經召工修茸一面令教育會擇地遷移大約該所成立之期已不遠矣

▲**謀斃親夫重案** 靈璧縣中鄉曹家圩民婦劉徐氏近與姦夫蔣懷元往來稱密竟聽從田徐氏主謀購用砒礵將親夫劉富書毒殺身死昨日劉之族長據情上控公署倪省長即批仰檢察廳受理云

本埠時事

●**工部局准雇日警** 大陸報云公部局已准雇用日警三十名添入租界警察團本埠警官長一人將赴日本與東京警察官討論此事會議決定薪水等級長警責任等項然後慎選富有經驗之人優給薪水俾充斯職則雖爲他國之人亦不致於警務茫無頭緒惟薪水一層最難確定昨聞此事須待在日本協議討論後再行決定選出者必爲高等之警察而彼等將望得善薪惟恐不能如歐警未加薪前之所得也歐警之薪依照倫敦巡警之薪而日警之薪則當依照日警在日本之薪云

●**宋案之舊事重提** 宋案罪犯除已死者外莫不逍遙法外日前于右任電致政府請置洪述祖及程經世於法已見各報茲聞前宋案原告律師高朔亦於前日函致京師地方檢察廳請求依法進行逮捕逃犯程經世茲覓得其原稿如下敬啓者前農林總長宋教仁被刺身死一案曾經被害者家屬宋教修及宋方氏等委任高朔大律師在上海地方廳代訴有案嗣因橫被暴力干涉司法不能保持獨立精神遽爾中止進行高朔反因此被誣亂黨嫌疑橫受江蘇司法官廳停止律師職務之命轉輾流離改貿政界遂亦無法督促進行致使冤沈三載一任天演之公裁賊逸九泉終愧國法之獨立刻下陰霾漸消重見天日 本案公訴期間幸未消滅貴廳爲代表國家公益機關自應及時進行以振法綱查有程經式即程經世之化名係宋案五犯之一 前經上海地方檢察廳起訴並曾迭次請貴廳協助拘傳未獲有案昨見報載程經式西站來京 查各級檢察官義屬全國上下一體對於本案協助拘傳未獲要犯諒已早加注意又查刑事案件除親告罪外檢察官不必有待告訴告發有自行舉發之責又查刑事訴訟法原則 以犯罪人之所在地而定其管轄高朔誠恐罪犯眼見再逸 謹以宋公教仁友誼之列飛特函聞 應請貴廳從速偵查確實依法進行實爲公便此上京師地方檢察廳公鑒高朔謹啓八月三日

●**黃漢湘出獄有期** 前淞滬總司令黃漢湘於辛亥年發難於淞滬爲功頗著 袁氏 深忌其才乘其入京時授意軍政執法處誣陷以罪現各界紛紛具呈請赦深得確息 已邀大總統俯准不日將見特赦命令云

●**國會議員其速興** 旅滬參衆兩院議員前以開會在即均已陸續北上惟尚有少數 現猶因事覊留滬上 昨據政界消息國務院又有電致齊省長 調查在滬議員是否全行北上如有因事覊留者 請其轉致 即日首途入都 聞齊省長奉電後已轉飭滬埠行政官廳詳細調查遵照中央來電代爲轉致云

●**粵人公餞唐少川** 新任外交總長唐少川君 因事羈延迄未入都 近以中央迭次電促滬事 亦摒擋就緒 擬於日內偕新任司法總長張鎔西君聯袂北上 前日午後七時特由廣肇公所設 筵公餞 一時來賓戾止者有溫欽甫 易次乾 盧信公 何士杲諸君此外旅滬粵省紳商領袖如伍秩庸 許奏雲君等百餘人均陸續到會 入座後首由主席致頌辭嗣由 唐伍兩君相繼演說至鐘鳴十下始盡歡而散

●**張鎔西由杭返滬** 新任司法總長張耀曾君 由滬赴杭已誌前報茲悉張總長已在杭垣公畢於昨晨由杭乘坐火車 返滬 抵站時本埠軍警司法行政各官員咸在車站迎迓 不日離滬晉京云

●**朱慶瀾道出廣東** 官場消息 新任廣東省長朱慶瀾氏已於昨晨抵甯 訪晤省中大吏 有今日來滬再行轉道赴粵之信 楊交涉員昨已預備招待並函警廳派員保護照料云

●**教育次長將入都** 教育次長袁觀瀾君 於帝制紛擾之時辭職回南旅居無錫近因共和恢復范源濂應召入都就教育總長之任以袁君有聲學界次長一席仍須袁君擔任以襄教育之發展業經政府任命（已見六日策令）袁君昨在太倉縣講演會演講事竣後即返無錫束裝來滬不日北上供職云

●**設筵餞別衆議員** 衆議院議員姚子讓君以本邑修志事宜正在從事結束故國會開幕後至今尚未北上現悉部署已定 擬於望日左右 束裝就道 開昨晚市議會副議長吳叔田君 假也是園設筵餞別 並邀各紳士相陪一時觥籌交錯賓主皆盡歡而散

●**蔴袋中何來女屍** 前晚八時許有一身穿短衣年約三四十歲之某甲雇坐黃包車 車中 隨帶蔴袋一只分量極重 由老北門進城聲稱往關帝廟地方迨行至紅欄杆橋塊甲命停車付給車資當將蔴袋取下放在該處電桿木下 甲四顧無人立即 棄之而逸 事爲該處銅作夥暫見留心察看良久不見有人來取時交二鼓巡更者亦至乃報告崗巡協同二十二鋪地甲金茂將蔴袋拆開係用破帳子包裹內襯破蓆一條並破單被一方被之內是一女尸死後多日尸已發變臭氣四播 尸之手足用蔴繩紮成餛飩式 該巡警以案關人命立報二區一分駐所由杜警佐諭飭該地甲投報地檢廳稟請相驗昨日亭午時奉林廳長委派樓檢察官沈檢驗員等前往該處尸場相驗樓君蒞場後當在四面叅觀一周然後升坐由該地甲與巡警稟訴前情樓君諭飭將該女尸取出先命 解縛而後如法檢驗良久 驗得該女年約十六七歲 上身雖則露體乃用白洋紗衫套在身上下着黑洋紗褲禿頭赤足頭髮蓬鬆足小四五寸當因死後多日尸已 發變爲青紫色且已腐爛 穢氣薰蒸周身並無別故 實係受傷後 因病而死 大約尸屬有意使人將尸拋棄所致樓君親視無訛塡明尸格判令由堂棺殮發封厝壇遺下蔴袋等件並頭旁之西式枕頭一個一併入棺樓君驗畢立即返廳面稟林君請示辦理林君據報後以 其中情節大有可疑 因加派法警協同該地甲等四出偵查務得眞相復候核辦 說者謂該女 係是煙妓或云爲某紳家之使女 因遭虐待而死所以賄出一人將尸移出拋棄云云姑誌之以待續聞

●**照請會審分屍案** 日人池原正利鴨井榮作被人暗殺分屍 經其妻屬認領屍首及捕房續獲嫌疑人李正華經池原正利之妻證明係與胡儒珍常至家中等情已誌報端茲悉英美總巡麥高雲君會同刑事檢查科牛門律師將李正華等帶至寫字間分別盤詰李等堅不供認至懷帶手槍云係防身所用因不知租界章程是以被捕等語當經麥總巡諭將李等押候解送公堂研訊聞昨經公共會審公廨已 照請日本領事有吉明君訂期會審云

●**搜查私土又見告** 前晚老閘捕房在湖北路 孟淵旅館 破獲私土四箱 有與從雲南來滬之官員有關係之一人被捕其人姓名曰孫世奇當即轉解公堂押候英領堂期訊核茲悉前日捕房 查得 華界華興路某號空屋內亦藏有大宗雲土當復會同洋藥公所西員照會警廳前往抄出雲土二十箱 帶入捕房昨晨將孫世奇解案由俞襄讞會同英卓副領事升堂提訊先由捕房稟明得悉此事後當飭副捕頭帶同七十四號三道頭西捕至該旅館搜出烟土情形並請示將閘北華興里搜獲之土二十箱照章發落云云繼據洋藥公所代表律師上堂聲稱夾帶是項私土之人證刻尚未齊 請爲改期訊究又據海關代表律師投稱是案手續 尚須詳細調查究爲何人夾帶另行提起公訴 請究 中西官得供會判孫世奇還押候另行訂期研訊至午後原告洋藥公所代表律師聲請公堂發給提票 交與老閘捕房副捕頭李同中西 包探前往湖北路孟淵旅社 將某某等三人拘解公堂 奉王讞生襄讞會同英卓副領事升座訊據原告代表律師上堂譯稱今日請公堂所出之提票捕房祇拿到三人應請改期再訊並據副捕頭上堂稟稱今日得奉公堂之提票當即督同中西包探至孟淵旅社拘獲三人 尚有三人釣未拿到 請示中西官得供磋商之下判被告各交一萬兩人銀並保 候提齊人證再訊

字林報云日前雲南官員來滬之華人若干名內有一人於其箱篋中藏有 大宗 煙土 經捕房 派人於湖北路一百八十四號之寓所中搜獲 聞此人孫姓係雲南學生 查獲後當即赴會審公廨美副領事及王襄讞處控以私帶烟土違反中國暫行條例二百六十六條之罪 聞提起訴訟者爲某洋行及上海洋藥公所 此案將歸英國會審官詢問搜獲之土暫存捕房云

●**光復閘北初級廳** 高等審判廳長莊景珂前此來滬與地方審檢袁林兩廳長及上海縣知事沈寶昌 會議恢復上海初級審檢廳 等情已誌前報茲悉莊高

廳長返蘇後經袁林二君與沈知事一再會議以閘北地方解送民刑烟犯非經過租界須由水路解送對於司法手續種種不便擬將閘北初級審檢廳先行規復旣免解送之周折又與閘北人民訴訟上以便利擬即日會同派人赴閘北前初級廳原址勘估修理云

●就義烈士之調查

滬上自二次革命後黨人之就義於西砲台者不知凡幾青塜碧血幽憤莫伸現在民國再造共和復活以捐身殉共和之烈士自應爲之表揚藉慰忠魂昨聞有有人發起預備函致護軍使軍法課長王吉檀請將民國二年七月起至五年七月止判處死刑之黨人姓名籍貫錄寄一份以便由各同志調查當時事實刊印成書俾資闡揚而免湮沒云

●皖人數倪十大罪

旅滬皖省議員通訊處昨接皖省士紳來函致倪嗣冲十大罪（一）主張帝制　去年帝制案發生倪首先推戴後令各縣派代表一人及各代表到省其中對於帝制有遲疑不決者倪輒以追脅從事以故無敢抗者（一）誅捕黨人　自倪到皖日以誅捕爲事偵探四出凡稍涉形迹疑似或曾省挾嫌告密者不問是否輒行槍斃三年以來不下千數即此次黎總統繼任後大局將次統一猶復槍斃十二人其他可知（一）擅移省治　前清廣西曾有遷省治於南甯之議經數十年爭持未決乃我皖省倪竟以一人私見將巡署移置蚌埠一隅之地棄省城而顧殊不可解（一）摧殘學務　自倪到皖經兩次停辦學校青年子弟因之失學學堂之信用全失他方人因之對於學堂相戒而不敢入故我皖學務一落千丈至教育經費之減少更不必言矣（一）增設五口　皖省厘捐局星羅密布倪又行潘祖光之議增設五口一網打盡商旅裹足後經在籍士紳迭次稟請中央病商已奉部批裁撤而倪猶把持不撤抗不遵部令（一）擅行公債　現大局已就統一若果中央舉行公債皖省自應一律照辦乃中央未經宣布我皖省竟有本省公債之舉似此罪獨自爲風氣殊不可解況省議會不日成立此等重加人民之担負竟不待省議會通過乎（一）麻將納賄　倪在皖省前後三年凡屬員到者謁見又迭次做壽屬員拜壽者皆必陪倪叉麻將故意作輸每人或數百金或數千金不等以爲孝敬即近來在蚌埠亦然（一）軍隊擾民　倪軍在省毫無紀律往往數人或十數人私行在鄉間或背街小巷闖入民家調戲婦女肆行淫虐民皆吞聲而不敢言聞在某處軍士誘一賣菜婦入營十數人輪姦此婦竟致不起（一）公署之藏妓　將軍行署在前清爲巡撫衙門乃省垣第一重要機關其轅門頭門儀門軍隊森嚴因無雜項人出入乃倪竟於本署西園緊近北處私闢一小便門常叫娼妓於此出入亦不時留宿（一）無政治知識　倪本武人旣無政治知識又無政治經驗署中各項要政全係仰人作主至各属知事厘局所用各員非貪鄙即殘酷只要能搜括民財能捕獲亂黨者即係賞鑑之人才故我皖政治之黑暗較他省尤甚

●縣議會之進行觀

宜興議員楊壽祺致江蘇縣議員通訊處函略云近閱報載尊處已電致中央請求回復未識能邀允准否查自治取消以後袁政府已另有參政院議決之地方自治試行條例公布在案此次約法恢復業將各項違反民國之法令明令廢止而此項自治條例並未提及似亦爲今日進行中之一障礙物現在國會業經開幕政府事事皆取决於國會竊謂宜亟電國會請其轉咨政府速將前定條例明令廢止再請回復自治庶可冀達目的云云當經江蘇縣議會通訊處復函略云回復縣議會一節前經敝處發起諸人紛電陳請元首暨兩院議員力促明令恢復迄今未蒙明示所以在滬諸君於日昨開談話會議決先行通函各縣舉派代表來滬以便開會集議共圖進行綜之積極進取達其目的而後止云云

●演戲所以籌學費

攻山路翁濟學校開辦以來早蜚聲譽上年曾邀現經教育總長范源廉先生書額獎勵該校校長謝强公君以鞏固共和首當注重小學教育故自本學期起加放學額重訂新章教授管理益加整頓惟因絀於經費特定本星期六即陰歷七月十四日假大舞臺演戲籌款所排戲目除小達子落馬湖外尙有北京來申著名花旦王佩蘭之紅梅閣屆時定卜座爲之滿該校開學期則定於陰歷七月二十四日云

●義務女校始業禮

八月八日即舊歷七月十日法界麥賽而蒂羅路鴻泥里中華女子同義義務學校於午前九時舉行秋季始業禮男女各生到者約百餘人所行禮節（一）校長陸胡雄飛及各教員勉詞（二）全體學生校歌（三）向國旗行三鞠躬禮（四）向職教員行禮禮畢由體操教員易樹林君率領各生赴霞飛路法國西童學堂操場演習體操并新製綢質校旗旗爲藍色中繡一黃色大鐘并同義雪恥紅字四個於成之中寓警告社會之意尤爲特色按該校爲貧家子女代謀造就故所收各生以苦寒爲多茲聞尙有餘額可以選補云

●捕匪傷警案四誌

徐家匯鎭林家弄地方盜匪槍傷二區三分署巡官韓恩桂巡士李步德等情已三誌本報茲悉韓巡官腰部受槍入廣濟醫院後經醫生醫治見該巡官脊骨已斷飲食不進神志糢糊三日來多方救治至昨日神氣稍見回復言語問答亦有頭緒惟下身尙未能動昨日上午區長徐國樑署長余炳文均親至醫院慰問并開該鎭天主堂及華綸布廠梅佩玉等以巡士李步德因保護地方拘捕盜匪而致喪命良可敬佩因擬訂期爲該巡士開會追悼并醵資撫卹該巡士家屬云

●集議發起孔聖堂

本邑紳士陳哲甫姚志道諸君日昨邀集黔蜀旅滬名人張吾軍查子春等於關帝廟內圖書館開會發起組織孔聖堂以闡揚孔教增進社會智識培養道德爲宗旨當推張君起草擬定簡章並舉談任之君爲領袖設通訊處於談君寓所一時贊成者甚爲不少云

●發落假儲蓄票案

皖人章立成因串同在逃之甲乙二人在法界寶昌路一百九十九號門牌屋內私造新華銀行假儲蓄票一百條持至四馬路一百六十二號半鹿鳴旅館向公平股票公司兜售得洋五十九元一角分肥後復將前項僞票二百條持赴某報關行混消當被察破報告老閘捕房飭探將章連同假票併解公堂訊判押查在案昨晨解請復訊原告延律師上堂譯訴案情請爲嚴究並據新華銀行代表蘇公選上堂證明被告兜售之票確係膺鼎並將票上異點逐一指明請察詰之被告供稱此項儲蓄票係友人託彼兜消故不知真假旋由捕房包探顧阿根供稱被告供出之人往拿時業已逃匿他處因此不能提獲云云中西官得供會商之下以章欺騙罪名成立因判章立成禁錮西牢三年以示懲儆僞票消燬

●江淮水災之乞賑

江淮大水爲近五十年來未有之奇災自皖北潁州以迄五河盱眙等處汪洋千里一望靡涯而江蘇之江浦等縣圩隄破潰田廬淹沒被災亦極慘酷近日五河臨淮各處均有函到紅會乞賑該會會長已允派員前赴各災區調查一面代募捐款從事救濟矣

●電軌中禁止嬉戲

淞滬警察二區總署昨發出通告云照得本署轄境西門外一帶現因各項車輛往來如織兼有華法電車停駛馳驅乃查近來竟有六七歲之穉童幼女該孩之父兄不知管束聽其任意嬉游於軌道之中每多不愼以致碰傷軋斃之事時有所聞若不預爲防範殊非尊重人道本署長有保護人民之責特此通告該處居民嗣後穉童幼女出外嬉遊由該父兄嚴加約束勿得任其在電車軌道往來嬉戲致遭身命之險特此通告云云

●開散黨人之調查

自共和恢復國會重開從前民黨人數繁多除列名政治或素有職業者外其閒居無事之人亦屬不少江蘇馮督軍有鑒於此以民黨中人其心純爲愛國起見其中儘有懷才不遇及志趣高尙者斷不可投閒置散爰特通飭所屬各縣調查寄寓黨人究有若干或使無業黨人自行報名並將年歲籍貫何年入黨所入何黨一一詳列造册呈報以憑分別安置云

●刦輪案警員記過

立興公司之立康小輪前於七月六號駛至江浙交界張家浜地方被盜刦去現洋七千元當場被盜開槍擊斃水警巡士許鶴年一名曾經水陸軍警嚴緝贓盜在案茲悉水警第一專署查得行刦地點係在靑浦縣界俗呼曹坊涇河口盜匪當有百餘人得搶一小時搶畢盜船向東南而逸查水標保護小輪責任何等重要雖云衆寡懸殊致遭損失然而該管警官抵禦不力咎實難辭巡官張誕秋自應詳請嚴議以爲不能稱職者戒至其解派護輪船之各巡官當盜刦拒捕之時各巡船相去不遠且聞有槍聲尙不知立時趕往搶應致任盜匪飽掠而去實屬故意取巧貽誤事機應將巡孫宗祥陳福升李惟錕三員各記大過一次以儆將來所有此案逸盜自應通飭查緝昨特飭行所屬各分署長立即優購眼線督同勒限嚴緝獲解究辦以寒匪胆而請航路毋得推諉云

●氣象臺報告

八月九日琉球發生北風明爲颶風之記號此間海濱一帶涼風至無定向氣候炎熱上海之東午後有雷

十日上海氣壓低下而不變西南涼風盛行因氣候稍涼天氣多雲而清顯

預報晴天氣晴而熱本區雷雨颶風續向西北徐行將往台灣及琉球

熱度報告最高八十八度八最低七十五度二去年同日最高八十四度六最低六十七度六

本埠瑣事

公共租界

●私土何多

土販吳何五吳阿江因在虹口嘉興路販賣大宗紅土被洋藥公所偵知報請捕房飭探將兩吳拘獲抄出烟土四件解廨訊判押候查核在案昨晨由廨復訊原告由代表律師上堂譯稱查獲私土四件云云請辦訊之被告延律師到堂聲明被告甫於今晨委任敝律師担任辯護故尙須研究案情請求准予交保改期開審等詞中西官會判兩吳還押候下禮拜三再訊

洋藥公所控胡生發王子康前日帶有紅土至新閘路七十八號居人張伯康家兜售與徐榮卿等情又控甬人忻阿生身帶紅土七包在江西路圖消均由調查員報告捕房將以上各土販先後拘獲解廨訊押候辦在案昨晨解請中西官研訊屬實因判胡王忻各押西牢三月起案之私土送海關消燬

來函

●上海車夫教會第三年報告書（一九一五年至一九一六年）

上海人力車夫品流不一常爲各種流蕩華人所充任夷考其實强半皆鄉間少年來自附近各鎭者而自他省來者爲數亦繁其中多人曾度稍優之歲月者

夫曳車爲無意識者遭意外者失業者無告者之生計蓋此輩猶留儲蓄之資本能藉堪用之體力俾其不至流爲乞丐者也

有時强健之車夫固得以成就一時之生活而其不合格者則其退挫較之他業尤速其職然也此爲優勝劣敗之公理

彼青年鄉民之來滬夢想佳運以爲御富者之車可獲優美之薪資者將見其幻夢之霍然醒矣彼所希望者銀元也苟得銅元已爲厚幸

且城市之生活大足以傷其軀體如終日奔馳於炎夏游暑之中凋耗元氣而嚴冬酷寒之際衣裳缺乏無家可歸以剝損其精力茍攖疾病力不勝車所餘蠢野之天眞性知匍匐而入黑闇幽寂之巷尾以促其長眠而不醒此蓋彼輩多數所曾爲且已數見者也

故遇此輩失望之人而周濟之本車夫教會之職志也會中華司事於車夫聚集之所或其家中或其常至之地存問其病者傷者或窮極無聊者邀其至阿拉白司脫路及嘉興路會堂並告以凡眞正困苦者皆可得本會之助力所最可哀者若輩飄泊之觀念深入其心初不信此善堂（彼輩所以稱本會者）不需費用之安適利益乃爲彼等而設雖勸誘之亦難收效雖然亦無難也一飢病之車夫授以數餐之熱飯令安臥會堂之隅以一席一衾代其床褥即爲使彼輩悅服之善法益以藥餌之贈而改革之功效遂著從此歡樂之晨曦乃復照臨其身矣若夫體育之需求既得則德育進步而智育醒蘇列席於大會堂之間一綫了悟之光明貫徹其前此昏蒙之心性而奇妙之成就遂因關係而發生始知人類乃殊於負荷之動物實爲廣大同胞中之一分子固應於社會中亦佔一位置者也因此智識而自尊之念於以振興舊汚既去咸與維新矣若輩道德進步之中試述一事有車夫某於車上拾得某婦人所遺鈔票五元婦固未覺車夫乃急追還之夫五元於此車夫固亦足以動其心者乃以道德之念勝之殊可紀也（未完）

恢復上海商團通訊處滬南北各商團會長司令暨諸同志偉鑒竊夫上古狩獵時代盡人兵也生齒日滋井地而治盡人兵之則食用不給計田出卒兵制漸漸定矣三代之時人民二十與戎事六十還其則年未六十固無一人可辭戎事者於唐時猶有府兵之制民即兵兵即民故能宣揚國威翦高昌梯吐谷渾打兩厥突之兇鋒使印度波斯厚驚唐人之勢力使長此不懈中華之兵威烏可量哉李自五季時代以降兵制莫尙有事則募事平則散募則爲兵散則爲匪匪即兵兵即匪遂爲一般人民所厭惡有好人不當兵之諺養成積弱幾至不振迫前清末葉以至民國二年朝野人士遂漸覺悟國家有編練新軍之設地人民有發起團防之提倡風靡一時略具有軍國之外觀而我上海商團之規模精神尤爲全國各團防表率遂於癸丑秋爲野心家所猜忌嫉視借題解散聞者莫不惜之今此提議恢復上海商團之時舊事重提徒增惆悵殊不研求經始程序爲一勞永逸之計毋蹈覆轍之爲愈耳第就商團性質而論商團二字西人曰Volunteer譯爲志願兵是也吾國向無固定名稱惟按市場而定命名曰商團曰民團曰漁團曰保衞團等人皆謂各具有各特之性質者孰知其不盡然也而實皆志願兵耳因吾國人素惡兵字款用確定名詞苦不得當故惟引用商民漁保衞團等名稱以避兵字耳今於籌備恢復商團因何致遭嫉視以至解散者因中有果果中有因一言蔽之則無正軌也各國之志願兵國有制定條例自首都以至於城鄉市鎭莫不一律且年行校閱視同陸軍所以對外則能擴張殖民地之勢力對內則能保護地方之安甯職是故也而吾中國則反是當事者各樹一幟自爲風氣專尙虛譽不求實際當道於平時則等閒視之有事時則猜疑乘之遂演成兒戲末之事實今欲殲此惡果長此不蹈前次覆轍當先博採各國志願兵之法制爲定章請願國會呈由陸內二部頒令全國奉爲圭臬俾得有所統系而就於正軌無扞格之虞固可斷言智者千得豈無一失愚者千慮豈無一得敢貢芻言瀝陳諸賢者之前聊盡管蠡之見專此幷頌偉安　尹村夫陳安甫上言　八月六日

本埠人事介紹

凡有地皮房屋租賃買賣抵押營業需人皆可介紹

專門治咳醫生 **唐拾義**　（會客時間）下午四時至六時（診症時間）初診者上午九時至十一時再診者下午二時至四時每日限診十二人若非重症恕不出診　醫室在上海三馬路石路口

▲**一算館**　本館事務所設在上海北四川路橫浜橋東崇福里第二弄一百九十二號門牌茲有新章程出現凡有志專脩算學一科者皆可函索取閱

▲霞飛**商業英算專脩科招生**　（學科）國文英文筆算珠算商學經濟尺牘簿記（期限）一年畢業（學費）半年十八元報名時納一證金兩元不取發還（校址）法租界貝勒路吉羊里一號

▲**欲學英文者鑒**　今有英國女士博學多能願教英文等科來學往教均可中國閨秀願學者請通函卡德路九號可也

▲**謝利恆內外科醫士**　寓泥甯西首北衕口甯康里六弄第八家　治理傷寒溫病喉痧瘄路咳嗽吐瀉及內外各症　門診五角出診兩元四角　星期停診　掛號處啓（540）

溫熱論箋正　陳根儒先生著醫方治法至寶醫家病家均不可不讀茲由本號用上等連史印成每册大洋三角批發公道翻印必究　上海掃葉山房啓

▲預防花柳新法 症之 **梅毒預防藥紙**　用法詳仿單）兼醫刀傷跌傷湯火傷遠年近日爛脚一切癰疽等症每盒大洋八角每打大洋八元　本社發明新藥甚多各埠欲代批售定價從廉　售處上海四馬路麥家圈轉角安衛生鑲牙所　總發行所上海英大馬路小菜場東首惟新里一弄　科學製藥社啓

▲**中西圖畫函授學堂**招生　本學堂函授圖畫現已七載範本之精教法之良識者推爲全國第一故凡學於本學堂者其造就多爲世所稱許茲值下學期招生有圖畫學者無論遠近男女均可報名即日授課函索新章請附寄郵費　上海法租界褚家橋本學堂啓

▲**洋房召租**　麥根路十號門牌洋房一所計樓房十餘間有七八畝大之花園電燈煤汽燈德律風自來水等件布置完備如欲租者租價從廉請駕臨浙江路七七五號新藥戒烟社接洽可也

●本欄啓事

本報自特闢本欄以來凡以廣告見寄者莫不担任義務代爲登載其中除有特別原因者外咸得滿以去交相稱便茲因見寄之稿日多一日而篇幅有限幾應接不暇爰擬酌量收費以示限制特於三月一日起凡本欄廣告每條以四行爲率每日每條收小洋一角多則遞加各界諸君如欲登此廣告請先一日撰稿見寄並將廣告費一併寄來翌日登出不誤倘不先惠者不錄如此變通辦理取價甚廉在本報仍屬半盡義務而在諸君便利一如往昔也

中華民國五年八月十日（即陰歷丙辰年七月十二日）（星期四）第三千一百號

報餘叢載

文苑

無題十六首（續）（楞嚴漫稿）

御街金彈逐韓嫣。姹女天生解數錢。南內奉宸陪子弟。北方傾國逞嬋娟。嫁來通德祇成妾。謫下蘭香不是仙。賣鏡猶憐公主在。可曾沁水悔爭田。

弟子琵琶過叚師。袍何事上場遲。無端池水風偏縐。不似湘山雨亦疑。舞袒半空身反覆。吹簫五夜調參差。賦才迴得長門眷。肯費黃金買麗詞。

箇事分明在意中。效顰應笑病相同。貶花洛下無言久。跕屣邯鄲學步工。啼血誰教悲杜宇。囘心難望復遼宮。何辭更藉微波託。縱有巴賤訊莫通。

三度蓬萊見海桑。鳳城占得鬱金堂。眉圖樣改無完史。心篆灰殘有賸香。嫗任解詩供戲劇。嫠忘恤緯送興亡。曲終人去江峰隱。瑤瑟聲沈怯夢湘。

聲聲慢（歲莫哀感忽得陳柳諸賢先後手柬或約西碛之探尋或徵勝溪之題詠緬想世外遊儕獨能以無懷爲樂也因譜此曲奉題分湖舊隱圖後）（小淑）

鴟夷泛舸。鶴市吹簫。羈心早晚秋潮。且向臨邛。零台酒肆堪消。休標向年高意。對疎香芳雪凝銷。傷神事。兒松森永久。野曠蕭條。　一角西山可住。甚賦矜孫綽。賓薄郗超。藏山藏海。人間無地歸橈。獨臨畫圖深惘。願淮南小隱能招。觴情地想帆過。別墅正遙。

諸文

戲代閨人擬致女伴書（秋水）

耳畔之金釵微響。醉暈紅腮。心頭之玉燕投懷。佩銜青鎖。裁桐翦葉。最來鞋樣纖纖。剔指認羅。數去爪痕點點。低頭繡襪。檀郎促背後之窺。叩齒焚香。姹女現雲髻之影。停針不度。響屧微聞。屈數芳齡。最勞遠念。

猶記踏青芳徑。門草雕欄。井梧落一葉之秋。奩粉絢三生之彩。狸奴沈睡。伴繡鳥之雙棲。燕子歸來。闕泚篋而半幅春愁。瘦削背影。苗條秋水。翦瞳微波斜睇。盪氣迴胸之什。未免有情。鈎心鬥角之詞。云胡不喜。湔裙三月。曲江曾有麗人。待字十年。繡閣依然貞女。隔屏呼姊。入畫疑卿。任是不思。能毋相憶。嬰哥調謔。擲紅豆以生妍。蟋蟀悲淒。伴綠苔而作諧。窺窗鬟風。鬟之韵飄飄欲仙。描沈魚落雁之姿。區區有我兩人並駕齊驅。分大小之喬。一德同心。不避尹邢之面。鮫綃淚暈。相思積五夜而遙。蓮瓣微翹。韵事印雙尖而弱。偶陳芳篚。敬詢蕙儀。書婉不文。意惟珍重。謹啓。

贈券大洋六角

筆記

背口餘生記（續）（定思）

夜柝沈沈。手足行將分離。重以身世之感。輾轉反側。覺不成寐。天未明即喚弟。並督令舟子家人搬運箱籠等件。畢親送弟夫婦登舟。款乃數聲。舵迴路轉矣。甲歸以一夕無寐。登床假息。正酣睡間。天忽大寒。甲驚寤起視。時計已踰四鐘有餘。急取重棉衣之。迨午膳後仍睡片時。漸覺身似發熱。至夕益甚。明日尤神志昏亂。言語無倫。家人覓事足至西山報知其弟。弟得信知內家之舟日內本欲至城購辦雜物。遂請命於岳。即夕欲行。岳與內家多人勸阻不聽。遂登舟啓行。無何舟至中流。月色黯淡。霧影迷離。風浪之聲頗駭人耳。因思時將深更。安睡爲佳。正擬卸衣。忽聞數十步外槍聲一振。知係匪警。大懼昏暈。旋爲舵觸岸聲所覺。探首窗外。則見兩岸路燈半明半滅。又聞犬吠之聲若遠若近。知已入口矣。默想當時情形。竟無細微之知覺。因急問舟子。舟子言聞槍聲時探君已睡。及匪船傍近。乃告以艙中僅一奄奄垂斃之病人。實無他物可以奉敬。匪用火鐐探首入左舷之窗。審視良久。即鼓棹而去。斯時甲弟困倦已極。遂和衣朧朧而睡。

次早舟抵胥江。甲弟亦醒。遂即登岸入城。舟則泊於萬年橋之左近。是地商賈雲集。帆檣如林。即使船中無人看守。但與鄰舟連纜而泊。決無他虞。惟有一類江北划子。即俗所謂帽帽船者。時或雜泊於大船左右。則不免有攘竊之事。舟子見鄰舟之外有二划子緊於其旁。因令其夥坐守船尾。己則攜酒一壺。菜一碟。踞鷁首而酌。時鄰舟之主亦正踞鷁首而酌。因問曰。適從何處來。舟子曰。自西山來。曰。今日風不利。何以能如此早到。曰。以有要事。故星夜開行。曰。比來胥口以外刦案疊出。獨不畏乎。曰。非惟不畏。且遇匪船於中流。我俟其近。即倒持藁把（吳人呼爲[illegible]）向上一揮。叱之曰。我獵獵人。豈懼汝者。休來送命。彼即疾駛而去。言已大笑。引酒自酌。復絮絮叨叨與鄰舟之主語。總之自矜其智及嗤匪之無用而已。

甲弟既歸。視兄疾。延醫調藥。數日後早起見甲已漸痊。心方忻慰。忽接西山來信。言婦病急。甲聞之促弟速行。弟即飛步出城抵舟。夥言舟子晨間入城探信去矣。候至日中。舟子始汲汲而來。釋其手提雜件。喘而言曰。頃至君家。知君已出城。今日欲行。故急購齊各件返舟。甲弟焦灼已極。令其速即解維。行至棗市東岸。有張趙二人者。西山鄉閭之長也。與甲弟舟子均相稔。高喚暫停。附舟同行。張趙既登舟。風大利。鼓帆前行。甲弟爲述遇匪事。張趙因言今日風利。到胥口後可遥出口。我獵攜有槍械。可備不虞。及抵胥口。已近昏黃。甲弟心懸婦病。本欲早達內家。祇以慨於前夕之事。未敢啓齒。適舟子請命。張趙二人又力主前進。遂從之。張帆出胥口。風力愈緊。波浪洶湧。猝見舟子探首入艙。神色倉皇曰。後有四小舟亦張帆如飛而來。恐係匪。請張趙二公速備。須臾又探首低聲曰。四舟忽分二左二右攔來。甲弟已昏暈如前。張趙滅燈持槍而起。匪舟已近。仰空一槍。舟子聞船頭亦是一槍又一槍。從其身旁出聲。而匪舟已挽駛逼去。燈復明。甲弟亦漸甦醒。張趙路將情形告之。未幾抵西山。各自歸家。甲弟急入內視婦病。而婦竟無病。甲弟嗟嘆曰。是誰惡作劇。幾令我死。婦不解。告以故。始相驚駭。及推究僞信之由來與何人之造作。終莫得而明其故。

翌晨甲弟訪張趙。告以信係作僞。婦實未病。張趙亦深疑訝。忽聞外傳有自胥口來者。言有小舟二艘。張蒲帆。似誤入湖中蘆葦叢處。不能出聲。局派人乘舟往查。則舟中二屍臥血泊中。其旁又有落水二屍。髮辮亦爲蘆葦所拴繫。此時想已移岸備驗矣。張趙與甲弟心知係昨夕之匪船。遂仍同乘內家之舟以往。至則屍場已設。觀者如堵。舟子亦隨甲弟等三人雜人叢中觀之。忽引三人之袖。疾趨返舟。似欲啓口。又若有所視。倉皇解纜急棹而行。良久乃言曰。可畏哉此四屍也。四屍之面似曾相識。故引公等返舟質疑。不料登舟後忽見岸邊之二小舟。一載吉祥草於船後之破篋。一繫小黃犬於船面之右舷。猛憶日前停舟萬年橋畔數日。有二划子繫於鄰舟之旁。即此是也。可畏哉。

浩蕩中流。清風徐來。甲弟猝問舟子曰。吾聞岳家云。汝好作大言。且喜打誑語。醉後尤甚。今須實告余。初次遇匪。畢竟若何。曰。我聞槍鳴。察公已睡。即停棹以俟。俟其將近。猝用藁把向上一揮。叱之曰。我獵獵人。豈畏汝槍者。休來送死。彼即疾駛而去。甲弟曰。此事曾告人否。曰。舟泊萬年橋時。與鄰舟言之。甲弟曰。當時划子中有人否。曰。時酒已醺。卻未經意。甲弟沈思良久。蹶然起曰。是矣。初次湖中鳴槍。二次泊舟相遇。三次夾攻報復。皆此二划子也。舟子酒後不知如何張大其詞。致匪惱羞成怒。又不知如何高談闊論。致余家之事被匪詳悉。乃作僞信以婦病速余行。復顧張趙曰。余舟行時。匪舟必尾隨於後。因見二公戎裝而下。故沿途又約二舟來。不料公等之槍適中其主要也。噫。險矣。甲弟自是遂署別字曰背口餘生。此友人沈菊如爲我言而記之。（完）

雜俎

福建通志凡例初稿（續）

一年表以時代爲經。以郡州縣爲緯。戶口科舉職官。除數題名外無甚事實者。宜用之。疆域府州縣各有沿革。非立表不足以明之。漢書戶口即分載於地理志內。今年代既久。戶口分併增減。非立表不足以詳之。節孝一門無事實者。亦宜列表。

一職官科舉各表。當先詳制度。後列題名。新法各選舉另表。附科舉後。

一通志各表各列傳。皆仿正史稱紀稱表稱列傳。惟志一類稱志。似與通志總名相犯。荀子有言。有大別有小別。有大名有小名。通志大名也。則書中各志爲小名。小名宜有以別於大名。故班氏因既名漢書。遂改太史公之八書稱志。鄭氏因書名通志。遂改各志稱略。然自隋書新舊唐書舊五代史以迄宋元明史。莫不稱志。惟新五代史稱考。則志外可稱者有書略考三名。但稱書嫌於統詞。稱考偏於考古。稱略則從鄭氏之舊。而常璩華陽國志正方志之首。其大名稱志。其小名又稱巴志漢中志蜀志南中志公孫述劉二牧志劉先主志劉後主志大同志李特雄勢志後賢志序志。不嫌與大名相複。而其間先賢士女總讚廣漢士女總讚漢中士女總讚。亦不專用志名。今擬各志徑稱志。固有例可援矣。

小說

孤鸞刺虎記（琴台逋客著）（續）

年華似水。駒隙易馳。臘盡春囘。又逢歲首。村中之紅男綠女。鬧來攘往。互相慶賀。一般婦女則手捧香楮。爭詣山麓古廟中。拜伏於送子觀音前。默祈神佑。其年事較長者。則禱於社神土地。以冀五穀豐登。頑童三五。結隊成羣。或競捨其壓歲錢。購小鞭砲。見人來輒燃火炮擲人。若驟驚則拍掌譁噪。以資笑樂。更有年少好事者。復於晚間支蓆棚於村市。草花盆頭。指粉墨面。或作獅燈之舞。或唱踏春之歌。鉦鼓喧闐。醜態百出。令人望之欲噱。而若輩則以爲及時行樂。固應爾爾。一若不知天壤間有憂患事者。惟彼陳氏婦則寂然寡歡。寸心如擣。念白楊之已老。恨黃土以無情。乃攜麥飯村醪。往尋枯塚中陳死人。以自訴其胸中之伊鬱。低囘婉轉。泣不成聲。直至日薄崦嵫。始惘惘覓歸路。比返。卽輕掩雙扉。支頤獨坐。忽思周三已數日不至。雖無聊賴。不飯亦不寐。乃就燈下理女紅。將欲藉爲排遣計。俄焉村尨驚吠。自遠而近。旋聞剝啄聲。啓關納之。三也。醉態醺醺。聳肩作鷺鷥笑。婦曰。子何往而一晌未存臨。累儂盼望死。三曰。日來事大忙。偕主翁赴縣城。今午始還鄉。且爲汝攜得好物事來矣。亟探懷出紙裹置几上。啓視之。則一碧玉手鐲也。問何來。曰。吾嘗遊於市。見是鐲。思貸之以貽汝。顧吾橐已磬。而無已乃言於主翁。主翁大解事。視吾厚。畀以金而購得之。且謂予曰。是可爲爾與彼永久團圞之吉徵也。語次吻張齒軒。若甚愉快。婦聞言蛾螓微蹙。紅暈入鬢鬟。低聲曰。兒不能終從君。乃是語甫離吻。而三幾欲暈絕。卽力嚙其唇。顫聲問曰。何謂也。婦迴身向外。偷彈其痛淚。嗚咽而言曰。良夫之死。子所稔知。今仇人未授首。而兒遂別抱琵琶。非唯無以對死者。亦雅不願以薄命不祥累儂所愛。三曰。然則汝仇果復。其能嫁吾乎。婦不應。然則汝仇爲誰。其能告吾乎。婦亟以首枕三懷。淚珠簌簌下。濺滿襟袖。厲聲曰。兒之仇。子之恩也。子果爲兒助者。則此身唯所命。不爾者。請從此辭。毋溷吾事。三乃躍然起。昂首有所思。一若腦筋中受無量數之激刺者。切莫能決。久之又久。曰。然則汝將使吾爲荊軻聶政耶。曰。否否。子第誘彼過吾門。兒自能發付之。成敗固不汝責也。三私忖甚駭愕。卒乃慨然允之。密約既定。卽亦躡蹤以去。

新聞屑

議員與車夫平等

日前有國會議員四人由南方乘京奉車入京。甫出車站。卽有人力車多輛聚圍其前。爭請議員乘車。紛紛包攬生意。正喧闐間。不知何故竟開罪於議員。怒掌車夫之頰。並高叫交內務部懲治。嗣經附近站崗警兵馳至。詢知情由。知爲車夫與議員衝突。特別欲見好於議員。即將車夫痛擊。車夫受擊亦怒。對議員言曰。咱們須講情理。今日既爲平等世界。議員與車夫皆爲平等國民。爲能無理舉手打人。議員無詞可答。警兵爲敷衍議員面子計。竟將車夫帶入警署。判罰苦工十五日而罷。不料有政界某君在旁目覩情形。深抱不平。遂將此中情由用電話告知警署。謂此車夫委實冤枉。務請立刻釋放云云。不知如何了結也。

李六更時局箴言

嗚呼。我中國之時局。何爲演成此慘劇哉。滿清不德。施其淫威專制手段。袁氏盜國。施其陰詐假借手段。惡官僚助桀爲虐。施其自利自私手段。而自命造民國之魁首鉅子。負有偉人聲譽者。又不能一德一心。以逞其眞正改革手段。於是十數年間。斷頭顱。傷肢體。奔走呼號。生死於槍林彈雨間者。冤憤敷天。氣象愁慘。而一二狡黠倡首之徒。事敗則畏禍遠颺。事成則引爲己力。誠所謂無數健兒鐵血。僅博得少數人瑩瑩之勳章也。死者死矣。尸骸道路。傷者傷矣。血肉橫飛。既多背井離鄉。賦歸無路。更見鬻妻典子。告貸無門。其三餐莫繼。一宿難安。生爲異路之人。死作他鄉之鬼者。比比然矣。試問若輩非喪心病狂。誰無室家之好。而甘心犧牲一切。與惡政府作打擊者。豈非以澄清政治。爲國家謀無量幸福。卽爲自身求無上之光榮耶。前者仆。後者繼。責在我中國之偉人。持以堅忍不撓之志。藉以慰先烈之靈。杜同人之口。今日爲何日耶。滿清雖推[illegible]先。袁氏幸天誅于後。然帝制犯逍遙法外。猶據要津。惡官僚挾持中央。仍居高位。約法也。國會也。六更深恐與辛癸之交無以異也。若以新政府徒具形式。遐引爲樂觀。日以賀電交馳。思攫得內而部長。外而督軍省長爲目的。試問我中國至尊至貴之偉人。清夜自思。安乎不安。忍乎不忍。如以死亡者流離患難者之心爲心。餓宜事事以天良相響。不宜沾沾於個人之權位也。否則六更懼我中國滅亡之禍。不在滿清之不德。袁氏之盜國。以及惡官僚之長惡。而在我中國之偉人以仁義始而以權利終也。願我中國之偉人垂察焉。而三思之。六更雖不才。以祖國不滅亡爲權利。以後世子子孫孫不作異族之牛馬爲名譽。言念及此。六更亦國民一分子也。生於此時此世。不得不如此也。誠非好爲多事也。惟望我中國之偉人知我罪我原我諒我。

▲通訊▼

鵷雛同社。檢閱舊報。敬承惠教。社事既承金諾於先。敢乞勉爲其難。以全終始。兩次奉謁。知公還旆珂里。用此代郵。希恕率略。敬頌萬綏。（苦海餘生）

鈍根同社。兩謁崇階。均値公出。何參商之甚也。昨函如到。請卽惠復。敬惟起居咸宜。不一。（苦海餘生）

象棋投稿通信（定思）

上海林恆利聯函悉。如帥五平六。則黑車五平四。去車紅敗。

上海染隱廬所示著法三紙。均未得解。以後投函務須註姓。

上海許丹叔、鎮江陳安邦、丹徒王克仁、宋有仁諸公同擬著法均不合。望細參之。